

# *Finances*

ACTIF	2011	2010	2009	2008	2007	PASSIF	2011	2010	2009	2008	2007
<b>Immobilisations</b>						<b>Fonds Associatifs</b>					
Incorporelles						Fonds associatifs sans droit de reprise	25 371 €	22 052 €	21 116 €	20 145 €	21 421 €
Corporelles	667 €	1 001 €			334 €	Report à nouveau					
amortissement	-334 €	-334 €				Résultats de l'exercice	8 027 €	-1 682 €	937 €	971 €	-1 276 €
Financières						Fonds dédiés					
<b>Total</b>	<b>334 €</b>	<b>667 €</b>			<b>334 €</b>	<b>Total</b>	<b>33 398 €</b>	<b>20 370 €</b>	<b>22 052 €</b>	<b>21 116 €</b>	<b>20 145 €</b>
<b>Stocks</b>						<b>Dettes</b>					
Produits						Provisions		9 000 €	9 000 €	2 000 €	
Marchandises						Loyer	1 424 €				
Fournitures						Fournisseurs	1 915 €	3 797 €	1 827 €	2 143 €	2 731 €
<b>Total</b>						Sociales	6 977 €	6 419 €	4 378 €	6 734 €	6 493 €
<b>Créances</b>						Salaires	3 321 €		2 996 €	2 000 €	
REGION	- €	1 000 €				Autres dettes	609 €				
Usagers, adhérents	- €	715 €	238 €	1 023 €	5 340 €						
intervention cadres	- €	1 227 €									
FFVB	- €		3 500 €								
Mairie de St-Benoit	3 676 €										
MSA	115 €										
CAF	7 463 €	2 673 €	900 €	6 000 €	12 131 €						
LIGUE		975 €	900 €								
<b>Total</b>	<b>11 254 €</b>	<b>5 590 €</b>	<b>5 538 €</b>	<b>7 023 €</b>	<b>17 471 €</b>						
<b>Disponibilités</b>											
Valeur de placement	12 044,71 €	16 981 €	22 558 €	16 677 €	10 570 €						
Banque (LCL)	23 833 €	15 893 €	11 694 €	9 822 €	823 €						
Banque (CCP)	180 €	191 €	199 €	207 €	170 €						
Banque (C Mutuel)	- €	264 €	264 €	264 €							
<b>Total</b>	<b>36 057 €</b>	<b>33 329 €</b>	<b>34 714 €</b>	<b>26 969 €</b>	<b>11 564 €</b>	<b>Total</b>	<b>14 246 €</b>	<b>19 216 €</b>	<b>18 200 €</b>	<b>12 877 €</b>	<b>9 223 €</b>
Charges constatées d'avance						Produits constatés d'avance					
<b>TOTAL GENERAL</b>	<b>47 644 €</b>	<b>39 586 €</b>	<b>40 253 €</b>	<b>33 993 €</b>	<b>29 368 €</b>	<b>TOTAL GENERAL</b>	<b>47 644 €</b>	<b>39 586 €</b>	<b>40 253 €</b>	<b>33 993 €</b>	<b>29 368 €</b>

**COMPTE DE RESULTAT du COMITE DE LA VIENNE DE VOLLEY BALL Année 2011**

	TOTAL		LOISIR		COMITE		TOTAL		LOISIR		COMITE	
	En Euros	En Euros	En Euros	En Euros	En Euros	En Euros	En Euros	En Euros	En Euros	En Euros	En Euros	En Euros
<b>CHARGES</b>	<b>10 063,52 €</b>	<b>5 496,85 €</b>	<b>4 566,67 €</b>	<b>70</b>	<b>PRODUITS DE FONCTIONNEMENT</b>	<b>62 988,34 €</b>	<b>35 656,84 €</b>	<b>27 311,50 €</b>				
ACHATS												
. Achat prestations de service	2 032,03 €	1 863,15 €	168,88 €	7084.1	Centre de formation CDE	953,00 €	0,00 €	953,00 €				
. Alimentation - Boissons	2 853,52 €	2 853,52 €	787,93 €	7085	Redevance arbitrage	530,00 €	0,00 €	530,00 €				
6064 . Fournitures de bureau, d'entretien - Petit équipement	935,48 €	147,55 €	400,00 €	7081	Application règlement	530,00 €	0,00 €	530,00 €				
. Communication - Publicité - Informations	4 242,49 €	232,63 €	3 609,86 €	7082	Engagements séniors et journées	6 182,00 €	0,00 €	6 182,00 €				
6063-65 . Fournitures activités et matériel éducatif	<b>5 069,37 €</b>	<b>1 320,00 €</b>	<b>3 749,37 €</b>	7086	Participation licenciés	6 690,00 €	0,00 €	6 690,00 €				
<b>61 SERVICES EXTERIEURS</b>	<b>3 865,95 €</b>	<b>920,00 €</b>	<b>2 945,95 €</b>	7084	Intervention Cadres	7 434,00 €	0,00 €	7 434,00 €				
6131 . Loyer et charges locatives				7089	Manifestation exceptionnelles	1 367,50 €	0,00 €	1 367,50 €				
. Location de matériel	411,45 €		411,45 €									
6151 . Entretien et Réparations	792,07 €	400,00 €	392,07 €	74	<b>SUBVENTIONS</b>	<b>41 263,71 €</b>	<b>5 776,21 €</b>	<b>35 487,50 €</b>				
616 . Assurances				741	. Sub & PS versées par l'Etat : CNDS	15 700,00 €	0,00 €	15 700,00 €				
<b>62 AUTRES SERVICES EXTERIEURS</b>	<b>21 751,02 €</b>	<b>6 108,20 €</b>	<b>15 642,82 €</b>		Aide à l'emploi	4 000,00 €	0,00 €	4 000,00 €				
62527 . Manifestation exceptionnelles	1 420,64 €		1 420,64 €		Accompagnement éducatif	1 300,00 €	0,00 €	1 300,00 €				
62512 . Déplacement - Arbitrage	4 776,00 €	0,00 €	4 776,00 €		Subvention principale	10 400,00 €	0,00 €	10 400,00 €				
62513 . Déplacement - Transport lié aux activités	10 404,70 €	4 328,20 €	6 076,50 €		<b>. Sub &amp; PS Régionales :</b>	<b>1 800,00 €</b>	<b>0,00 €</b>	<b>1 800,00 €</b>				
62515 . Centre de formation CDE	1 278,87 €		1 278,87 €	742	Emploi tremplin	1 000,00 €	0,00 €	1 000,00 €				
6261 . Affranchissement	308,68 €	150,00 €	158,68 €	743	Exceptionnelle	800,00 €	0,00 €	800,00 €				
6262 . Téléphone (+ Internet)	2 173,95 €	550,00 €	1 623,95 €		<b>. Sub &amp; PS Départementales :</b>	<b>13 200,00 €</b>	<b>0,00 €</b>	<b>13 200,00 €</b>				
. Formations	1 311,84 €	1 080,00 €	231,84 €		Fonctionnement	5 000,00 €	0,00 €	5 000,00 €				
628 Divers	76,34 €	0,00 €	76,34 €		CDE matériel	1 500,00 €	0,00 €	1 500,00 €				
<b>63A IMPOTS ET TAXES LIES AUX FRAIS DE PERSONNEL (cpts 631 à 633)</b>	<b>0,00 €</b>	<b>0,00 €</b>	<b>0,00 €</b>		Aide à l'emploi	6 000,00 €	0,00 €	6 000,00 €				
. Taxe sur salaires					Organisation finales	700,00 €	0,00 €	700,00 €				
<b>63B AUTRES IMPOTS ET TAXES (cpts 634-635)</b>	<b>0,00 €</b>	<b>0,00 €</b>	<b>0,00 €</b>		. Sub exploit & PS Communales	4 576,00 €	4 576,00 €	0,00 €				
Autres Impôts et Taxes					. Sub exploit & PS des organismes	156,40 €	156,40 €	0,00 €				
					7452 . Subvention exploitation CAF	1 043,81 €	1 043,81 €	0,00 €				
					7414 . Subvention FFVB	3 500,00 €	0,00 €	3 500,00 €				
					7415 . Subvention LIGUE	1 287,50 €	0,00 €	1 287,50 €				
<b>64 CHARGES DE PERSONNEL</b>	<b>74 977,94 €</b>	<b>28 474,90 €</b>	<b>46 503,34 €</b>									
. Salaires	43 487,53 €	16 700,21 €	26 787,32 €	75	<b>AUTRES PRODUITS DE GESTION</b>	<b>200,00 €</b>	<b>0,00 €</b>	<b>200,00 €</b>				
. Charges sociales	27 898,68 €	10 487,65 €	17 411,03 €		Mécénat	200,00 €	0,00 €	200,00 €				
. Autres charges sociales (Tickets resto)	3 591,73 €	1 286,74 €	2 304,99 €									
<b>65 AUTRES CHARGES DE GESTION</b>	<b>0,00 €</b>	<b>0,00 €</b>	<b>0,00 €</b>	76	<b>PRODUITS FINANCIERS</b>	<b>0,00 €</b>	<b>0,00 €</b>	<b>0,00 €</b>				
<b>66 CHARGES FINANCIERES</b>	<b>99,96 €</b>	<b>0,00 €</b>	<b>99,96 €</b>									
. Frais bancaires	99,96 €	0,00 €	99,96 €	77	<b>PRODUITS EXCEPTIONNELS</b>	<b>789,00 €</b>	<b>0,00 €</b>	<b>789,00 €</b>				
. Intérêts des emprunts				778	Vente de petit matériel	789,00 €	0,00 €	789,00 €				
<b>67 CHARGES EXCEPTIONNELLES</b>	<b>0,00 €</b>	<b>0,00 €</b>	<b>0,00 €</b>	78	<b>REPRISE SUR PROVISIONS</b>	<b>0,00 €</b>	<b>0,00 €</b>	<b>0,00 €</b>				
. Dotation aux amortissements					Reprise sur provisions							
. Dotation aux provisions												
<b>69 IMPOTS SUR LES BENEFICES</b>	<b>0,00 €</b>	<b>0,00 €</b>	<b>0,00 €</b>	79	<b>TRANSFERT DE CHARGES</b>	<b>14 767,94 €</b>	<b>5 260,66 €</b>	<b>9 507,28 €</b>				
					Emplois aidés (Poste de Vincent)	14 767,94 €	5 260,66 €	9 507,28 €				
<b>TOTAL DES CHARGES</b>	<b>111 961,81 €</b>	<b>41 399,65 €</b>	<b>70 562,16 €</b>		<b>TOTAL DES PRODUITS</b>	<b>119 988,99 €</b>	<b>46 693,71 €</b>	<b>73 295,28 €</b>				
<b>EXCEDENT</b>	<b>8 027,18 €</b>	<b>5 294,05 €</b>	<b>2 733,12 €</b>		<b>DEFICIT</b>							

# TARIFS PREVISIONNELS 2012/2013

LICENCES				
<i>Compétition VB</i>	FFVB	Ligue	Comité	TOTAL
Senior	37,00 €	30,50 €	12,00 €	79,50 €
Espoir (moins de 21 ans)	37,00 €	30,00 €	12,00 €	79,00 €
Junior (moins de 19 ans)	35,00 €	29,00 €	12,00 €	76,00 €
Cadet (moins de 17 ans)	35,00 €	28,00 €	12,00 €	75,00 €
Minime (moins de 15 ans)	20,00 €	15,00 €	12,00 €	47,00 €
Benjamin (moins de 13 ans)	20,00 €	6,00 €	12,00 €	38,00 €
Poussin (moins de 11 ans), Pupille (moins de 9 ans)	20,00 €	1,50 €	12,00 €	33,50 €
Baby (jusqu'à 7ans)	10,00 €	1,50 €	12,00 €	23,50 €
<i>Autres</i>	FFVB	Ligue	Comité	TOTAL
"Compét'Lib" <b>sans championnat</b> ( <i>Plateaux possibles</i> )	21,00 €	2,50 €	12,00 €	35,50 €
"Compét'Lib" participant aux championnats "4X4"	21,00 €	2,50 €	22,00 €	45,50 €
"Dirigeant"	27,00 €	2,00 €	12,00 €	41,00 €
"Dirigeant" participant aux championnats "4X4" ( <i>avec certificat Médical</i> )	27,00 €	2,00 €	22,00 €	51,00 €
Licencié (compétition VB) pratiquant championnat "4X4" dans un autre club	0,00 €	0,00 €	0,00 €	0,00 €
Évènementielle	0,00 €	0,00 €	0,00 €	0,00 €
DROITS				Comité
Droit d'engagement départemental Senior (D1, D2M)				95,00 €
+ Redevance déplacements arbitres (D1, D2M)				125,00 €
Droit d'engagement départemental Senior D2F et D3M				55,00 €
Droit d'engagement départemental Senior 4X4				35,00 €
Droit d'engagement départemental championnat Jeunes ( <i>Salle et Beach</i> ) / équipes (- 11 ans : 1 eng max)				18,00 €
Droit de participation au Noël des volleyeurs/catégories représentées				10,00 €
Droit de modification de match				15,00 €
Droit de report de match (par équipe) : 1ère fois				25,00 €
Droit de report de match (par équipe) : 2ème fois				40,00 €
Droit de report de match (par équipe) : 3ème fois et +				50,00 €
Droit de réclamation ou d'appel devant une Commission				20,00 €
Droit d'appel au Bureau				35,00 €
Droit d'appel devant les instances Régionales				50,00 €
Formation d'arbitre				gratuite
Formation jeunes joueur(euses) au centre départemental				25,00 €
Formation continue des cadres / séance : 1 ère année				15,00 €
Formation continue des cadres / séance : 2ème année				20,00 €
INDEMNITES				Comité
Indemnité d'arbitrage				25,00 €
Indemnité kilométrique				0,35 €
AMENDES				Comité
Calendriers retournés incomplets / matchs / semaines au delà du 31/10				15,00 €
FORFAIT (sur décision du Comité Directeur)				50,00 €
FORFAIT Général				200,00 €
Résultat non transmis sur Internet / équipe : 1ère fois				5,00 €
Résultat non transmis sur Internet / équipe : 2ème fois				10,00 €
Résultat non transmis sur Internet / équipe : 3ème fois et +				20,00 €
Retard feuille de match / équipe : 1ère fois				5,00 €
Retard feuille de match / équipe : 2ème fois				10,00 €
Retard feuille de match / équipe : 3ème fois				20,00 €
Retard, par jour de retard				2,00 €
Feuille de match non réglementaire				10,00 €
Licence non portée sur la feuille				4,00 €
Arbitre absent				40,00 €
Désistement abusif				25,00 €
Défaut d'obligation d'arbitrage (pas d'arbitre club)				250,00 €
Défaut partiel d'arbitrage (moins de 6 matchs)				175,00 €
Absence à une l'Assemblée Générale (ordinaire ou non)				90,00 €

RECETTES	LIBELLE	2011 Budget prévisionnel	2011 réalisé	2012 Budget prévisionnel	2013 Budget prévisionnel
<b>VOLLEY</b>	FFVB	3 500 €	3 500 €	3 500 €	3 500 €
	LIGUE	900 €	1 288 €	1 000 €	1 100 €
		<b>4 400 €</b>	<b>4 788 €</b>	<b>4 500 €</b>	<b>4 600 €</b>
<b>ACTIONS</b>	CDOS	- €	- €	- €	- €
	CREPS	1 200 €	- €	- €	- €
		<b>1 200 €</b>	<b>- €</b>	<b>- €</b>	<b>- €</b>
<b>DDJS</b>	CNDS	20 800 €	11 700 €	17 400 €	17 400 €
	aide emploi		4 000 €	4 000 €	4 000 €
		<b>20 800 €</b>	<b>15 700 €</b>	<b>21 400 €</b>	<b>21 400 €</b>
<b>ÉTAT</b>	Aide à l'emploi Vincent	14 512 €	14 768 €	14 512 €	- €
		<b>14 512 €</b>	<b>14 768 €</b>	<b>14 512 €</b>	<b>- €</b>
<b>CONSEIL RÉGIONAL</b>	Emploi tremplin	- €	1 000 €	- €	- €
	exceptionnel		800 €	- €	- €
		<b>- €</b>	<b>1 800 €</b>	<b>- €</b>	<b>- €</b>
<b>CONSEIL GÉNÉRAL</b>	Convention d'objectifs	6 000 €	6 500 €	6 000 €	6 500 €
	Aide emploi	6 000 €	6 000 €	6 000 €	6 000 €
	Exceptionnel	3 500 €	700 €	3 500 €	- €
		<b>15 500 €</b>	<b>13 200 €</b>	<b>15 500 €</b>	<b>12 500 €</b>
<b>CLUBS</b>	Engagements Seniors (saison n-1 / n)	6 800 €	6 182 €	6 800 €	5 100 €
	Redevance Arbitrage (saison n-1 / n)	5 200 €	3 625 €	5 200 €	4 000 €
	Engagements Jeunes (saison n-1 / n)		/		900 €
	Participation licenciés (saison n-1 / n)	5 700 €	6 690 €	5 700 €	13 500 €
	Application règlements	- €	530 €	- €	530 €
		<b>17 700 €</b>	<b>17 027 €</b>	<b>17 700 €</b>	<b>24 030 €</b>
<b>TECHNIQUE</b>	Participations Interventions (saison n-1 / n)	6 100 €	7 434 €	6 050 €	6 130 €
	Participations CDE (saison n-1 / n)		675 €		650 €
	CAF Aide Fonctionnement		1 044 €	1 100 €	1 100 €
	CAF Subventions exceptionnelles	- €	530 €	- €	- €
	ALSH Inscriptions + ANCV	20 500 €	22 771 €	20 000 €	23 000 €
	ALSH Prestations CAF	15 000 €	13 665 €	13 900 €	14 000 €
	ALSH Prestation MSA et Saint Benoît		4 576,00 €		4 760 €
		<b>41 600 €</b>	<b>50 694 €</b>	<b>41 050 €</b>	<b>49 640 €</b>
<b>DIVERS</b>	Manifestations exceptionnelles	2 000 €	1 368 €	2 000 €	2 000 €
	Gains de changes	- €	- €	- €	- €
	Divers	- €	444 €		500 €
	Sponsoring (saison n-1 / n)	1 000 €	200 €	1 000 €	500 €
		<b>3 000 €</b>	<b>2 012 €</b>	<b>3 000 €</b>	<b>3 000 €</b>
<b>TOTAL</b>		<b>118 712 €</b>	<b>119 989 €</b>	<b>117 662 €</b>	<b>115 170 €</b>

DEPENSES	LIBELLE	2011 Budget prévisionnel	2011 bilan provisoire	2012 Budget prévisionnel	2012 Budget prévisionnel équilibré
<b>ADMIN</b>	Courrier	800 €	151 €	800 €	450 €
	Téléphone + Internet	1 700 €	1 474 €	1 700 €	1 500 €
	Photocopies		1 010 €	1 500 €	1 000 €
	Fournitures	1 500 €	450 €	800 €	450 €
	Assurance	750 €	- €	- €	- €
	Investissement	500 €		500 €	- €
		<b>5 250 €</b>	<b>3 085 €</b>	<b>5 300 €</b>	<b>3 400 €</b>
<b>TECHNIQUE</b>	Stages	10 250 €	- €	10 250 €	- €
	Transport	11 800 €	10 €	11 800 €	- €
	Matériel "Technique"	5 000 €	4 242 €	5 000 €	4 300 €
	Formation	900 €	1 312 €	900 €	2 000 €
	Frais CDE (saison n-1 / n)	3 000 €	1 279 €	3 000 €	3 000 €
	CNDS Avoirs ARS	- €		- €	600 €
	ALSH Achats et Stages		7 465 €	- €	3 500 €
	ALSH frais de déplacement Anim.			- €	500 €
	ALSH Salaires et Charges Anim.	- €	458 €	- €	9 000 €
		<b>30 950 €</b>	<b>14 767 €</b>	<b>30 950 €</b>	<b>22 900 €</b>
<b>SPORTIVE</b>	Récompenses (saison n-1 / n)	500 €	27 €	500 €	200 €
		<b>500 €</b>	<b>27 €</b>	<b>500 €</b>	<b>200 €</b>
<b>ARBITRAGE</b>	Récompenses (saison n-1 / n)	200 €	- €	200 €	200 €
	Réceptions	100 €		100 €	- €
	Téléphone		700 €		700 €
	Déplacements (saison n-1 / n)	5 200 €	4 776 €	5 200 €	4 500 €
		<b>5 500 €</b>	<b>5 476 €</b>	<b>5 500 €</b>	<b>5 400 €</b>
<b>FONCT.</b>	Fonctionnement (frais bancaires, cotisations...)	1 300 €	110 €	1 300 €	120 €
	Salaires (salariés permanents)	48 800 €	74 978 €	71 412 €	68 730 €
	Charges (salariés permanents)	23 512 €			
	Maison des Sports (loyer+charges)	1 400 €	3 250 €	1 400 €	5 500 €
	Manifestations exceptionnelles	1 000 €	1 429 €	1 000 €	1 500 €
	Divers	500 €		300 €	- €
	Entretien et réparation		2 032 €		420 €
	Assurance		728 €		800 €
	frais déplacement salariés		6 080 €		6 200 €
			<b>76 512 €</b>	<b>88 607 €</b>	<b>75 412 €</b>
<b>TOTAL</b>		<b>118 712 €</b>	<b>111 961 €</b>	<b>117 662 €</b>	<b>115 170 €</b>

<b>BILAN</b>	- €	<b>8 027 €</b>	- €	- €
--------------	-----	----------------	-----	-----



# SUGGESTIONS

AUCUNES SUGGESTIONS ET  
AUCUNS VOEUX ONT ETE  
PROPOSES



***Dons  
aux  
oeuvres***

# NE PAS OUBLIER LE DON AUX ŒUVRES

Le bénévole se fait malheureusement de plus en plus rare.  
Il est dommage, qu'au delà du temps passer, être bénévole coûte de l'argent surtout pour les déplacements (accompagnement d'équipe, réunion.....)  
Pour se faire certains clubs remboursent les frais kilométriques mais tous les clubs ne peuvent se le permettre et, de plus, cela diminue les finances de l'association.

Il est possible de rembourser (de manière indirecte) les bénévoles qui sont soumis à l'impôt sur le revenu. Il suffit que l'association comptabilise le nombre de kilomètres que le bénévole a fait pour l'intérêt du club et de remplir le formulaire de « dons aux oeuvres » qui atteste que l'association a reçu un don de la part du bénévole.

66 % de la somme seront retirés du montant que la personne aurait dû versé au Trésor Public.

Bien entendu le bénévole ne peut percevoir d'indemnités kilométriques de la part du club pour les actions comptabilisées pour le Don.

Cette possibilité est vraiment très intéressante, n'hésitez pas.....il faut conserver nos précieux bénévoles.



Toutes les explications sur le site du CDOS

<http://vienne.franceolympique.com> / espace associations / mécénat sportif / outils pratiques



**PRESSE**

## Montamisé suit sa ligne de conduite

**O**bjectif atteint. A quelques semaines de la fin de la compétition, l'entraîneur et joueur de Montamisé est satisfait de la tournure prise par son équipe en Accession nationale. « La saison a vraiment été bien pour nous, se réjouit Jacques Barbier. On avait prévu d'être entre la 6<sup>e</sup> et la 8<sup>e</sup> place, et il se trouve qu'on est au milieu, 7<sup>e</sup>. On comptabilise autant de victoires que de défaites, et donc on peut dire qu'on a réussi à s'équilibrer. C'est beaucoup mieux que l'année dernière, mais on ne souhaite pas monter : on veut simplement se maintenir. Et il est vrai qu'au regard du potentiel de l'équipe, on ne peut pas se permettre mieux. »

Pas de montée, mais une équipe qui s'est améliorée dans son jeu. « Notre collectif est plus stable : notre six de base ne bouge pas, chacun est à son poste. Par exemple, l'an dernier, on avait deux passeurs qui tournaient. Cette année, on n'en a qu'un seul : ça aurait pu nous désavantager. Mais, au con-

traire, ça donne un jeu meilleur, stabilisé, avec un système qu'on appréhende et qu'on comprend mieux. »

### Une bande de potes

Pour l'entraîneur, c'est la composition même de l'équipe qui a permis ces résultats. « C'est la même équipe que l'année dernière, c'est-à-dire neuf joueurs avec une moyenne d'âge de 40 ans... L'année prochaine, on compte bien garder cette formation, les mêmes bases. On est vraiment une bande de potes et ça marche ! Il n'y a aucune animosité, aucune tension, et si le

championnat se basait sur la bonne ambiance, c'est sûr qu'on serait premiers ! La cohésion joue énormément dans les victoires et, en cas de défaite, c'est ce qui permet de se remettre en question et d'avancer... »

Ce collectif expérimenté semble tout de même vouloir recruter du sang neuf pour les années à venir, même dès la saison prochaine. « Si on pouvait attirer des jeunes ce serait pas mal ! Le problème, si c'en est un, c'est que nous, contrairement à d'autres équipes de la compétition, on ne s'entraîne qu'une fois par semaine : on

joue plus sur les acquis que sur de nouvelles compétences. Et ça, ça peut être un véritable frein pour des jeunes. En fait, on s'adapte à des joueurs qui ont une vie à côté. Si on recrute, à mon avis, on tapera plus sur des "vieux" que sur des jeunes qui montent ! »

Pas de problèmes évidents pour ce collectif donc, à qui tout semble réussir... Et pourtant... « L'âge peut nous porter préjudice, surtout parce que ça nous fait prendre le volley comme une détente, même si on s'implique à fond dans la compétition. Mais bon, pour nous, le résultat n'a pas une importance extrême. Le véritable point noir, c'est notre effectif réduit, lié aux contraintes de travail. Du coup, on n'a pas forcément les bons joueurs aux bonnes places. Ce qu'on remarque, c'est que dès qu'on a été au complet, on a facilement gagné. Oui, on rencontre un problème de disponibilité des joueurs, mais on ne s'en sort pas si mal, non ? »

Cor. : Anaïs Mit

### les rencontres

Accession nationale féminine : samedi, VBP Niort - CEP St-Benoît (17 h) ; Châtelaillon - Châtellerault (21 h). Dimanche, Sèvres-Anxaumont - Royan (14 h 30).  
Accession nationale masculine : vendredi, Montamisé - CEP St-Benoît (21 h). Samedi, Châtelaillon - Châtellerault

(18 h 30) ; Stade Poitevin - La Rochelle VB (20 h) ; Périgny - Vivonne (20 h 30) ; Fontaine-le-Comte - Angoulême (20 h 30).  
Régionale féminine : vendredi, APHV - Stade Poitevin (21 h).  
Régionale masculine : dimanche, Loudun - Sèvres-Anxaumont (15 h) ; La Couronne - Stade Poitevin (16 h 30).

## Sèvres-Anxaumont remonte la pente

**A**près un début de saison difficile pour Sèvres-Anxaumont, les filles de Jimmy Brun tentent de se replacer dans la compétition. « Je suis content de la tournure que cela a pris, explique le président, Hugue July. Le début fut délicat car nous avons affronté les grosses cavaleries dans les premiers matchs, alors que l'équipe était nouvelle. » Il est vrai que le club a dû trouver, former et rendre cohérente une nouvelle équipe d'Accession Nationale féminine, tâche qui ne s'avère pas facile sur le papier. « L'équipe était en reconstruction à plus de 50 % avec un nouvel entraîneur à sa tête. Il a fallu que la mayonnaise prenne. Mais on est dans le mieux depuis un certain temps : les joueuses sont parvenues à créer une véritable cohésion, dans l'équipe et dans le jeu, et à trouver leur vitesse de croisière. Même si au début du champion-

nat, certaines n'avaient pas le niveau, elles ont très vite récupéré et sont constamment tirées par le haut par les autres. En cette mi-saison, on peut dire que c'est une équipe davantage sûre d'elle, qui a su se construire et même changer pour obtenir de meilleurs résultats. »

Une équipe sûre d'elle et sûre de son potentiel : « Ce sont des filles qui ont un mental d'acier, mais surtout qui aiment travailler. Si aujourd'hui on a réussi à remonter la pente, c'est grâce au travail des joueuses et de l'entraîneur. » Une force morale qui a tendance à s'effacer au regard de l'effectif, parfois incomplet, lors de certains matchs. « Il y a pas mal de joueuses qui travaillent le week-end, donc on n'a pas 100 % de l'équipe. Il faut souvent composer avec les absentes... » A-t-il pensé à la relégation pour l'équipe, qui se place en 10<sup>e</sup> position ? « Aujourd'hui, on n'en-

visage plus la relégation, mais la question a été envisagée. On souhaite garder le cap, rester dans ce championnat, avec cette équipe. Ce n'est pas parce que l'équipe est à la dixième place que les joueuses vont baisser les bras. Ce qu'on leur demande, c'est le maintien : elles le savent et font tout pour répondre aux cahiers des charges. Tout n'est pas joué cependant : il faut faire attention,

et se dire que tous les points sont importants. »

C'est donc la tête haute et le moral gonflé à bloc que les Sadedbriennes se rendront à Thouars samedi : « Sur le papier théoriquement, le match s'annonce difficile. Mais elles partent motivées et mettent toutes leurs chances de leur côté pour que la rencontre puisse tourner en leur faveur. »

Cor. : Anaïs Mit

### les rencontres du week-end

Accession Nationale Féminine  
Sam. : Périgny - Châtellerault (18 h 30) ; Thouars - Sèvres-Anxaumont (20 h) ; Châtelaillon - CEP St-Benoît (21 h).  
Accession Nationale Masculine  
Ven. : Montamisé - Stade Poitevin (21 h).  
Sam. : Châtelaillon - CEP St-Benoît (18 h 30) ; Périgny - Châtellerault (20 h 30) ; Vivonne -

Fontaine-le-Comte (20 h 30).  
Régionale Féminine  
Sam. : APHV - Barbezieux (20 h 30).  
Dim. : Stade Poitevin - Saintes (14 h) ; Angoulême - CEP St-Benoît (16 h).  
Régionale Masculine :  
Sam. : Parthenay - Sèvres-Anxaumont (19 h).  
Dim. : Stade Poitevin - Loudun (16 h).

## volley - régionaux

### Stade Poitevin : le goût de la compétition

La vie est belle pour les Stadiastes de régionale masculine qui réalisent à ce jour un parcours sans faute. Premiers du championnat, les hommes de Julien Gomme peuvent prétendre à une très bonne fin de saison. « Le bilan est excellent. On est invaincus et on semble bien lancés pour la fin de la saison. » Des résultats qui collent à l'objectif fixé par le coach : « Nous voulons faire basculer cette équipe en N3. » Une équipe soudée et déterminée à répondre au cahier des charges : « Ce sont des jeunes qui se connaissent depuis longtemps. Cette cohésion de groupe les aide à mieux appréhender les matchs. Ils ont envie de jouer et de gagner, ils ne viennent pas pour rien ! De plus, le fait qu'ils s'entraînent trois à quatre fois par semaine leur donne un sérieux avantage ». Aucun nuage ne semble planer sur cette formation. Aucun ? Pour l'entraîneur, un petit bémol peut-être : la jeunesse des joueurs peut leur porter préjudice : « Leur jeune âge peut

s'accompagner d'un certain manque d'expérience. Mais, ils commencent vraiment à mieux gérer la pression, et sont assez matures pour aborder les matchs sereinement. » Malgré tout, Julien Gomme aborde la suite du championnat avec concentration et sérieux, d'autant plus que les cadets font aussi partie de la Coupe de France et comptent bien obtenir le même résultat que l'année dernière. « Il faut faire aussi bien que l'année dernière, ou du moins arriver en phase finale. »

Cor. : Anaïs Mit

#### LE WEEK-END

##### Accession Nationale Féminine :

CEP St Benoît - La Rochelle (samedi 18 h), Sevres Anxaumont - Saintes (dimanche 14 h 30) ; VBP Niort - Châtelleraut (dimanche 15 h).

##### Accession Nationale Masculine :

Montamisé - Châtelleraut (vendredi 21 h), Vivonne - Châtelleraut (samedi 20 h 30) ; CEP St Benoît - La Rochelle VB (samedi 20 h 30) ; Fontaine Le Comte - Saintes (samedi 20 h 30), Niort VB - Stade Poitevin (dimanche 16 h).

## migné-auxances

# Premier tournoi amical de l'Usma volley

La première année d'existence n'est pas encore achevée et l'Usma volley-ball compte déjà une quarantaine de licenciés, alors même qu'il ne lui a pas été possible de former une équipe de jeunes faute de créneaux horaires disponibles. La vitalité de ce tout jeune club qui aligne 2 équipes masculines et 2 équipes « loisirs » se manifeste également avec l'organisation de son premier tournoi amical, ouvert à tous les clubs du département et à tous les joueurs à partir de 16 ans, dimanche dernier. Toute la journée de samedi, sous un soleil de plomb,



L'entraînement des volleyeurs avant le début des tournois.

des bénévoles avaient tracé 15 terrains au Pré Sec, monté les filets et dressé les tivoili. Les orages de la nuit leur ont causé quelques angoisses, mais il semblerait que Migné-Auxances ait

bénéficié d'un microclimat. Malgré les incertitudes météorologiques, les volleyeurs ont répondu à l'appel puisque 28 équipes (3x3) ont pu être constituées, sur les 30 espérées par les

organisateurs. Au final, le président Oliver Kieffer a annoncé un palmarès où se reflète la bonne humeur associée à ces rencontres amicales. Tournoi principal homme : 1<sup>er</sup>, Les bedennes ; 2<sup>e</sup>, Biche bichon bichette, 3<sup>e</sup>, Melting potes. Tournoi principal femme : 1<sup>er</sup>, Rafelora ; 2<sup>e</sup>, Fil de pêche, 3<sup>e</sup>, La petite boutique des erreurs.

Assemblée générale de l'Usma volley-ball, jeudi 14 juin, 18 h, salle des Aînés ruraux. A noter que le club recherche des féminines intéressées par la pratique du volley-ball.

## Volley sourd : Sèvres au top

Samedi à Poitiers, l'équipe de volley sourd de Sèvres-Anxaumont a dominé les phases finales du championnat de France à la salle Saint-Eloi après avoir battu Bordeaux en demi-finale (3-0), puis Mulhouse en finale (3-2). Damien Mignot a été élu meilleur joueur de la compétition et Thierry Imbola meilleur passeur.



Sèvres-Anxaumont avec son magnifique trophée.

## volley-ball - régionaux

# Sèvres-Anxaumont apprend vite

**A**près un début de saison difficile pour Sèvres-Anxaumont en championnat régional, les hommes de Matthieu Gabard ont repris les choses en main et se sont replacés en 6e position. En effet, fraîchement débarqués de la division inférieure, les Sadiens entrent dans un nouveau monde et comptent bien y rester.

Le coach donne le ton : « Nous sommes plutôt satisfaits de ce début de saison, parce qu'on vient de la départementale 2 et que l'on a réussi à s'imposer dans la compétition. Bien sûr, l'objectif est le maintien, on ne pense pas tout de suite à la montée, on en est encore loin. Mais on vise sérieusement la 6e ou la 5e place du tableau, au vu des performances de ces der-

niers temps ». Les protégés de Matthieu Gabard ont donc confirmé leurs progrès. Pourtant, l'équipe doit composer avec un groupe réduit : « Même si on possède un effectif semblable à celui de l'année dernière, on tourne le plus souvent à six ou sept joueurs, ce qui peut nous désavantager, notamment face aux grosses équipes. En même temps, on a recruté un joueur qui jouait en Accession Nationale, et donc qui nous apporte son expérience. L'ambition première pour l'année prochaine reste quand même de renforcer cet effectif un peu bancal. »

Même si cet effectif un peu court peut porter préjudice, les joueurs de Sèvres-Anxaumont tablent sur d'autres forces, comme la détermination ou la cohésion, comme l'explique le

notre technique qui fera la différence face aux adversaires les plus costauds. » C'est avec cette même détermination que Matthieu Gabard envisage le derby de dimanche contre Loudun : « En l'emportant, on se mettrait à l'abri de la relégation. Après, il ne faut pas qu'on prenne la grosse tête, tout peut arriver. »

Cot. : Anaïs Mit

## Le programme

Accession Nationale Féminine : samedi, Royan - Sèvres-Anx., dimanche : Châtellerault - Châtellerault - CEP St-Benoît - VBP Niort.  
Accession Nationale Masculine : samedi, Vivonne - Périgny, dimanche : Châtellerault -

Châtellerault : La Rochelle VB - Stade Poitevin ; Angoulême - Fontaine-le-Comte ; CEP/St-Benoît - Montamisé.  
Régionale féminine : samedi, Stade Poitevin - APHV.  
Régionale masculine : dimanche, Sèvres-Anxaumont - Loudun.

# Les lapins volleyeurs sautent au filet

En sommeil depuis une dizaine d'années, le club de volley renaît de ses cendres avec une nouvelle équipe. La réunion constitutive de cette nouvelle branche de l'USMA s'est tenue vendredi au centre socio culturel, qui devient le siège social de l'association. Avec Oliver Kieffer, capitaine de l'équipe du stade poitevin, comme président et Damien Sallé comme conseiller technique, la nouvelle association veut dans un premier temps constituer deux équipes seniors (ouvertes éventuellement aux cadets), une masculine et une féminine, tout en prévoyant la création d'équipes minimales pour la formation des jeunes. Le montant des cotisations est fixé à 90 € pour les seniors. Côté pratique, on s'interroge. Quelles subventions espérer de la mairie

et du Grand Poitiers pour lancer l'activité du club ? Les subventions pour l'année en cours sont déjà allouées. Rien ne pourra être débloqué hormis les 80 € que la mairie offre à toute nouvelle association. Quels créneaux horaires pourront être attribués au gymnase de Migné ? La mairie rappelle que les équipements sportifs déjà sur-saturés et invite les dirigeants à participer à la réunion de répartition des créneaux horaires qui se tiendra le 29 juin. Le maire se veut encourageant : « On va se serrer, mais on y arrivera ».

Le bureau : Oliver Kieffer, président. Alexandre Royer, vice-président. Marine Kieffer, secrétaire. William Beaumont, secrétaire-adjoint. Vincent Gonzalez, trésorier. Frédéric Augereau, trésorier-adjoint.



Les membres du bureau ne manquent pas d'enthousiasme.

## Les Férias de Strunga

Initiées par le CEP Saint-Benoît volley-ball (184 licenciés, 4 équipes féminines et 2 masculines), les traditionnelles Férias de Strunga ont investi le parc durant l'espace d'un week-end. Un événement majeur pour tous les fans de volley-ball. 128 équipes se sont affrontées par équipes de deux le samedi après-midi et par trois le dimanche. « Ces rencontres sont devenues au fil des ans le tournoi qui rassemble le plus de clubs. Les meilleures équipes de toute la région sont présentes dans la plus grande convivialité. C'est aussi l'occasion pour les meilleurs régionaux d'affronter l'élite nationale », précise le président du club, Sa-

muel Boutin. L'occasion pour les protégées de l'entraîneur Benjamin Briteau : Elodie White, Marion Merleau et Emmanuelle Lados de faire parler la poudre lors de la finale féminine.

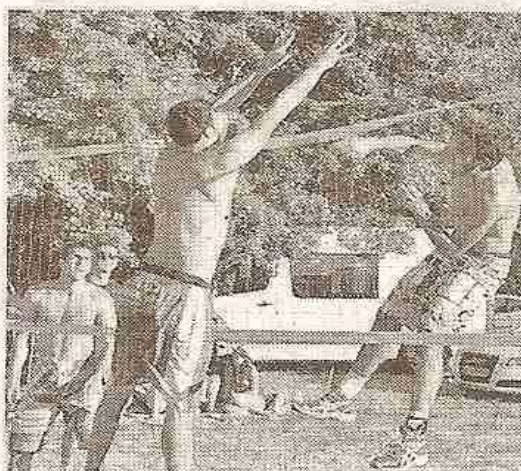

Les meilleurs volleyeurs régionaux au filet.

# Montamisé se déclare apte au service

C'est sans pression que les Montamiséens ont entamé le championnat 2011-2012. Ceux qui se maintenaient en Accession Nationale Masculine la saison dernière continuent sur le même chemin, et espèrent confirmer le potentiel révélé l'an passé.

Toutefois, l'équipe doit composer avec un effectif réduit. « Le groupe est identique, et l'effectif est très réduit (huit joueurs). Cela peut nous faire défaut sur certains matchs ».

C'est donc avec regret que le coach expose la situation, qu'il accepte, sans pour autant se résigner : « L'avantage de cette formation amoindrie, c'est que l'on peut faire jouer tout le monde, et cela crée une véritable cohésion de groupe qui reste le point fort de l'ensemble, explique Jacques Barbier. Notre pratique et notre savoir

sont nos forces car la bande de copains que nous formons depuis plusieurs saisons révèle la solidarité et l'expérience du groupe. De plus, nous sommes actuellement à la recherche d'un neuvième joueur, ce qui permettrait une certaine flexibilité dans l'équipe ».

## Terminer entre la 5<sup>e</sup> et 7<sup>e</sup> place

L'entraîneur refuse donc de mettre ses ambitions sous l'éteignoir : en dépit d'un bilan mitigé de début de saison, l'objectif reste le même : « Notre cible est identique à celle de la saison passée, c'est-à-dire le maintien, et nous semblons être dans la bonne voie ».

Si le maintien semble largement dans les cordes des joueurs de Jacques Barbier, ont-ils pour autant mis une

croix sur le haut du tableau ?

« On ne se fait pas trop d'illusions face aux gros bras de la compétition comme le Stade Poitevin ou le CEP-Saint-Benoît. Mais nous espérons bien, outre le maintien qui reste notre principal objectif, aller chercher les points qui nous feront remonter dans le milieu du tableau, entre la cinquième et la septième place. La poule est très sympa car le ventre mou du championnat est à peu près au même niveau, ce qui crée une dynamique dans le championnat, et l'ambiance de notre équipe doit nous permettre d'atteindre notre objectif ».

En accueillant le week-end prochain une équipe promue, Montamisé a l'occasion de progresser vers ses ambitions, voire de faire un grand pas en direction du maintien.

Cor. : Anaïs Mit

## les matchs

Accession nationale féminine :

Samedi : St-Michel - Sèvres-Anxaumont ; Saintes - CEP St-Benoît.

Dimanche : Châtelleraut - Royan.

Accession nationale masculine :

Samedi : Niort VB - Vivonne ; Stade Poitevin -

Fontaine-Le-Comte ;

Châtelleraut - Montamisé ;

Saintes - CEP St-Benoît.

Dimanche : Châtelleraut - Angoulême.

Régionale féminine :

Vendredi : Stade Poitevin - CEP St-Benoît.

Samedi : APHV - Saintes.

Régionale masculine :

Samedi : VBP Niort - Sèvres-Anxaumont.

Dimanche : Stade Poitevin - Royan ; La Couronne - Loudun.

# Scolaires et universitaires : la tête et les jambes

A l'image des jeunes triathlètes du collège Camille-Guérin ou du pongiste Rémi Blanchon, les Poitevins ont trusté les médailles sur tous les terrains.

Mention très bien. Collégiens, lycéens ou étudiants, les sportifs qualifiés pour les phases finales des championnats de France scolaires et universitaires ont effectué une véritable razzia.

## Athlétisme : Bassaw, la bombe

Avec la flèche Ben Bassaw, étudiant en BTS transport à Isaac de l'Etoile à Poitiers, ça déménage sur la piste : 20''92 au 200 m. Sacrée sur 400 m et 4 x 100 m, Laetitia Denis vise une place dans le relais tricolore sur 4 x 400 m aux Jeux Olympiques de Londres.

## Volley : dans la famille Lecat...

Composée de Théo Debar, Antoine Demier, Tristan Garreau, Romain Machado, Rémi Pagnon et Hugo Lecat, le fils de l'entraîneur du Stade Poitevin, l'équipe cadette du lycée Aliénor d'Aquitaine a juste baissé pavillon en demi-finale. La médaille de bronze suffit à son bonheur.



Volley-ball. Les cadets du lycée Aliénor d'Aquitaine médaillés de bronze.

## Lutte : des cadets en argent

Déjà 2<sup>e</sup> l'an passé, l'équipe cadets-cadettes d'Isaac de l'Etoile a encore échoué d'extrême justesse pour l'or en Excellence. « Tout s'est joué à l'ultime combat », indique le coach Pierre-Louis Couturier.

## Tennis : une équipe insatiable

Championne d'Europe en titre, l'équipe de l'Université, emmenée par les Stadistes Maxime



Triathlon. L'équipe benjamine du collège Camille-Guérin championne de France avec Arthur Berland, Thelma Liaud, Auguste Devaire et Corentin Loiseaux.

Quinqueneau et Thibaud Berland, fait toujours régner la loi dans l'hexagone. En juillet à Cordoue (Espagne), elle tentera de conserver son sceptre continental.

## Tennis de table : coup double

Le joueur du Poitiers TTACC 86 Rémi Blanchon tutoie les sommets en raflant les titres en simple comme en double, associé à son partenaire de club, Joévin Gervais. Cchapeau.

## Triathlon : comme des grands

Au collège Camille-Guérin, la section sport études triathlon, de création récente, annonce déjà la couleur avec une équipe benjamine championne de France. Pas étonnant avec Arthur Berland et Auguste Devaire, au top dans le classement français dans leur catégorie. Ça promet pour la suite.

Jean-François Rullier



# En route pour la coupe de France benjamine

Les phases finales de la coupe de France benjamine approchent. Ce sera du 26 au 28 mai à Saint-Avertin (37). L'occasion de revenir sur l'aventure humaine d'une équipe Célia, Fantine, Constance, Zoé, Emilie, Méline et leur staff Pierre Leclaire coach, Hugo Leclaire, Manon Prince coach adjoint et Théo Guillon arbitre. Pour ces derniers, l'objectif de début de saison était la qualification en phase finale. Contrat rempli avec la qualification à l'arraché lors du dernier tour à Arles. La première phase de poule les opposera à Le Cannet, Mandelieu La Napoule (tenante du titre) et Pau. C'est un tirage très difficile mais qui laisse place à l'exploit car il faut finir dans les 2 premiers pour accéder à la seconde phase de la poule. «Pour se qualifier, il va falloir ne rien lâcher car



Les benjamines en route pour la phase finale de la coupe de France.

chaque point est important et surtout il faut que les filles se concentrent sur leur jeu», explique l'entraîneur. «Si elles jouent leur jeu et que l'envie est au rendez-vous tout est possible.» Ce groupe de filles est pour l'essentiel issu de l'école de volley de Vivonne ainsi qu'une joueuse de Cissé. C'est historique et inédit qu'une équipe de la Vienne et du Poitou Charentes arrive à ce niveau de compétition. Pour la présidente de l'USvivonne Volley ball Marie-Laure Prouteau, c'est une génération exceptionnelle encadrée depuis fort longtemps par Antoine Bourreau et, depuis l'année dernière, par Hugo Leclaire. Compte tenu de la proximité de l'Indre et Loire, leur participation à ces phases finales va permettre d'avoir un maximum de supporters.

## volley-ball - nationale 1 féminine

### Le CEP Saint-Benoît a fait le boulot

CEP-Saint-Benoît : 3  
Lyon : 0

Pour leur dernier match de la saison, les joueuses du CEP Saint-Benoît souhaitaient finir sur une bonne note. Elles entamaient la partie sur les chapeaux de roue en prenant rapidement leurs distances face aux Lyonnaises, jusqu'à mener 18-11 grâce aux attaques bien placées de White et à la puissance de Malivao. Les adversaires du jour décidaient alors de ne pas se laisser faire et revenaient au score pour venir chahuter les Sancto-Bénédictines sur la fin du set. Mais les coéquipières de

White ne lâchaient pas et s'imposaient 25-23.

Au deuxième set, le match s'équilibrait un peu plus. Les Rhodaniennes passaient le premier temps mort technique en tête mais les joueuses de Béranger Briteau ne les laissaient pas filer et restaient à un point derrière (7-8). Au vu de leur léger retard (12-15), les banlieusardes décidaient au meilleur moment de faire parler la poudre. Tomorrow enchaînait les attaques gagnantes en balles rapides, Hébert y alla même de sa première main et White finissait le boulot à l'aile pour permettre à son

équipe de remporter la manche 25-19.

Les locales essayaient sans doute les efforts réalisés quelques minutes auparavant en étant menées 4-1 puis 7-4 au troisième set, mais ne laissaient pas plus d'espoir à leurs adversaires. Elles recollaient vite au score à 7-7 et prenaient petit à petit la mesure des Lyonnaises sous l'impulsion de Merlaud au contre et Malivao au service. Le sort du match était scellé, plus rien ne paraissait menacer la victoire qui tendait les bras aux locales (23-19). Le CEP Saint-Benoît terminait le combat 25-20.

Jeu, set et match ! Sortie victorieuse d'une saison chaotique.

**Béranger Briteau (entraîneur du CEP-Saint-Benoît) :**  
« Nous finissons sur une victoire à domicile, je ne peux être que content. Nous avons joué sans complexe et malgré les moments de déconcentration que nous avons essayés, comme souvent durant cette saison, nous avons su nous reconcentrer. Quoi qu'il en soit, je garde une grosse frustration concernant la saison qui vient de s'achever. La montée s'est jouée à rien du tout. »

Cor. : Lucie Cecconi



Les Poitevines ont livré une dernière prestation solide mais échouent de peu pour l'accession à l'étage supérieur.

(Photo cor., Mickaël Pichon)

L'association « Marathon d'Azay-le-Rideau Val de Loire » remercie tous ses partenaires et l'ensemble des bénévoles qui ont contribué à la réussite du 19<sup>e</sup> Marathon d'Azay-le-Rideau et de la 16<sup>e</sup> course Pomme-Poire.



# Coup de mou pour Vivonne

La reprise s'avère plus dure que prévue pour les Vivonnois qui évoluent en Accession Nationale. Blessures, fatigue, défaite : autant de points négatifs qui tendent à déstabiliser les hommes d'Olivier Germond et Antoine Bourreau, les deux coachs qui alternent pour entraîner cette équipe, pourtant 4<sup>e</sup> du classement. « La reprise après Noël a été vraiment difficile, confie Antoine Bourreau. La période qu'on est en train de vivre est compliquée, parce que la fatigue s'installe et surtout, la compétition commence à durer. Cela se ressent dans notre jeu : on a un réel manque d'intensité, de réactivité dans les intentions des joueurs. Physiquement, on est bien, mais il y a un manque de concentration constante. On peut dire qu'on a pris un wagon de retard... »

Les pépins physiques se sont

aussi accumulés ces deux derniers mois : « L'autre problème actuellement, c'est qu'on a du faire face à deux grosses blessures. Même si on a un gros effectif, il a été nettement réduit, et, on ne peut pas le nier, ça a eu des répercussions sur notre jeu, lors des matchs, mais aussi pendant les entraînements. ». La trêve de trois semaines est donc très attendue pour se remettre à fond dans la compétition. « Cette coupure ne peut que nous faire du bien, physiquement, mais surtout moralement. Il va falloir qu'on se re-

trouve, plus sereinement. Ce que je veux dire, c'est que le problème de fatigue ne nuit pas du tout à l'ambiance, mais au jeu uniquement. On reste un groupe soudé qui ne veut pas baisser les bras, mais qui a besoin de repos ! »

## Objectif inchangé

Une situation difficile que le coach accepte, sans pour autant mettre les ambitions de l'équipe de côté. « On avait un objectif en début de saison qui était le maintien avec le haut de tableau, et on ne compte pas

s'en écarter. On a apporté quelques nuances cependant... On visait la 3<sup>e</sup> place, mais au vu des concurrents, ça s'avère être difficile. On veut être le plus haut possible, comme on se place actuellement. Toutefois, on n'envisage pas la montée, qui n'est pas possible financièrement, mais qui n'est pas voulue non plus par les joueurs. On préfère bien évoluer, progresser et rester soudés dans cette compétition. »

A court terme, Vivonne affronte le CEP-Saint-Benoît samedi : « C'est un match difficile, clairement, mais si on est bien, tout peut arriver. Maintenant, deux solutions s'offrent à nous : ou bien, la défaite de la semaine dernière va réveiller notre orgueil et nous booster, ou bien on reste dans la fatigue. J'espère qu'on va avoir un sursaut d'orgueil... »

Cor. : Anaïs Mit

## le week-end

Accession Nationale Féminine  
Samedi : Thouars - CEP St-Benoît (20 h) ; Sèvres-Anxaumont - VBP Niort (20 h 30).  
Dimanche : Châtellerault - Niort VB (16 h).  
Accession Nationale Masculine

Samedi : Stade Poitevin - Angoulême (18h) ; Vivonne - CEP St-Benoît (20 h 30) ; Fontaine-Le-Comte - Montamisé (20 h 30).  
Dimanche : Châtellerault - Niort VB (14 h).

# Les jeunes Poitevins aiment le volley

Tout contents et fiers, les futurs champions de volley-ball marchent sur le terrain, acceptent leur coupe et la présentent au public. Pour eux, c'était une magnifique journée. Journée qu'ils ont vécue grâce au bailleur social Sipea Habitat et le club Stade poitevin volley-Ball. Ils se sont associés afin de faire découvrir ce sport aux jeunes.

Pour la quatrième année consécutive, ils ont organisé une journée gratuite pour les petits venant de maisons de quartier. « Les bonnes conditions de vivre ne s'obtiennent pas seulement par la mise en place des logements, mais aussi par des actions », explique Gérard Gorgette, directeur de Sipea Habitat.

Laurent Bigot, responsable des événements et des partenariats au sein du Stade poitevin volley-Ball souligne : « Notre objectif est d'offrir aux jeunes une journée qui leur permette de découvrir le volley-ball, de s'amuser et, de se piquer au jeu ».

Le 1<sup>er</sup> mars, 70 jeunes de 10 à 16 ans en ont fait l'expérience. Au programme : un petit-déjeuner d'accueil, l'apprentissage des gestes, un tournoi inter quartier et la remise des cadeaux par les joueurs du Stade poitevin volley-ball.

Les futurs champions ont eu la possibilité de parler aux joueurs professionnels, de les interroger sur leur parcours sportif et de solliciter une didac-



Les jeunes champions de l'équipe gagnante présentent fièrement leur coupe.

# VINGT ANS ET DEJA GRAND

Earvin N'Gapeth a tout d'un grand. A vingt ans, il domine le volley européen à son poste et ne semble pas avoir de limite dans sa progression.

**I**l n'est pas encore adulte et néanmoins, à vingt ans, est présenté comme un élément incontournable du dispositif de Flavio Gulinelli. Pourtant, l'entraîneur de Cuneo en a vu d'autres. Mais celui-ci, c'est un phénomène. Earvin N'Gapeth est déjà prêt à tout. Ce qui lui joue d'ailleurs des tours et le fait être précédé d'une réputation de "tête brûlée". Ce qu'il n'est certainement pas. « Earvin, c'est un type qui a du caractère dit de lui Oliver Kieffer, son ancien capitaine en équipe de France. Mais, au moins, on sait où l'on en est. Il prend tout le monde bille en tête. Il n'est pas tordu. » Les autres se reconnaîtront.

**" Si Poitiers joue à son niveau... "**

Et apparemment, ce Pepeth-là n'est pas rancunier. C'est une marque d'intelligence qui devrait l'emmener encore plus haut. En Italie ou ailleurs. Pour l'instant, la botte est à son pied avant, peut-être, d'être à ses pieds. Passé de Tours à Cuneo à l'intersaison, l'ancien gamin de Saint-Benoît a franchi un cap. Il prend de la carrure et a sans doute trouvé une formation à la hauteur de ses ambitions. « Nous avons trois objec-

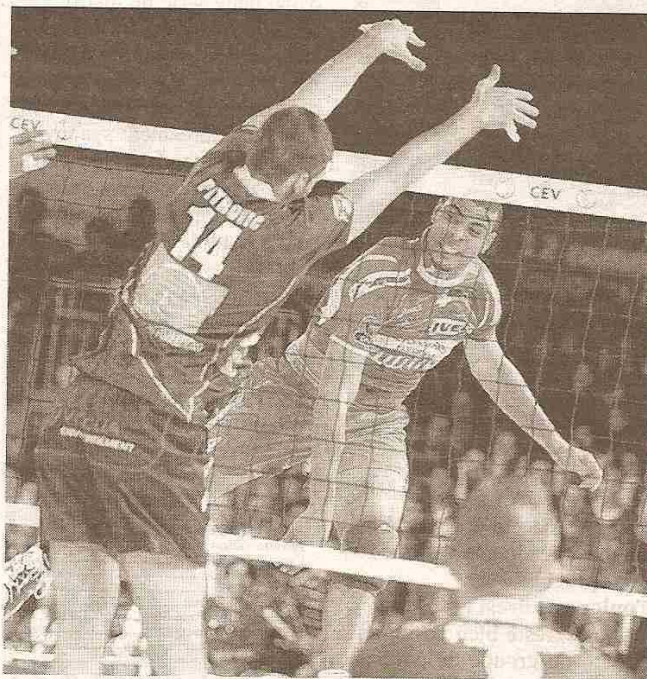

N'Gapeth est dans une très grande forme. Poitiers et Petrovic vont devoir serrer au block sur l'international Français.

(Photo cor., Mathieu Gouy)

tifs majeurs à tenir explique-t-il à quelques heures d'accueillir Poitiers. La coupe d'Italie, la Ligue des champions et bien évidemment le championnat. Mais si j'ai bien compris, le championnat reste la priorité absolue. » La seule chose que le Français ne comprend pas bien dans cette équipe, c'est la lan-

gue. Ceci étant, il s'en accommode plutôt bien au regard de ses prestations sur les trois derniers mois. Samedi dernier, à Trente, le leader de série A, il a encore explosé ses lignes de stats. Mais Cuneo a calé au pied du patron qui possède trois longueurs d'avance après dix journées. « Nous avons livré un

très gros match affirme N'Gapeth junior. Mais durant le tie-break, il y a eu des erreurs d'arbitrage et nous avons discuté. Du coup, nous avons perdu notre concentration. L'ambiance était très tendue. » Et pour cause. Jusqu'à ces dernières années, les titres hésitaient entre Modène, Macerata, Trévis, Piacenza ou encore Trente. En 2010, des Piémontais sont venus jouer les empêchés de tourner en rond et ont pris la couronne. Ces mêmes impétrants, nichés au sud de Turin, ont été finalistes malheureux la saison dernière mais ont accroché la coupe d'Italie. Tenaces les roturiers. Ce soir, Cuneo va chercher à prendre seul la première place de la poule D face à Poitiers. Après le "caramel" mis aux Poitevins la semaine dernière, on pourrait penser que c'est déjà dans la poche. « Si Poitiers joue à son niveau, ce sera une autre histoire prévient l'international Français. Mais nous avons besoin de points et nous jouons un super volley en ce moment. Malgré la fatigue, on doit pouvoir se faire respecter à domicile. »

Jean-Jacques Cecconi

> Diaporama sur nos sites [www.la-nouvellerepublique.fr](http://www.la-nouvellerepublique.fr) et [www.centre-presse.fr](http://www.centre-presse.fr)

## volley - régionaux

### Stade Poitevin : le goût de la compétition

**L**a vie est belle pour les Stades de régionale masculine qui réalisent à ce jour un parcours sans faute. Premiers du championnat, les hommes de Julien Gomme peuvent prétendre à une très bonne fin de saison. « Le bilan est excellent. On est invaincus et on semble bien lancés pour la fin de la saison. » Des résultats qui collent à l'objectif fixé par le coach : « Nous voulons faire basculer cette équipe en N3. » Une équipe soudée et déterminée à répondre au cahier des charges : « Ce sont des jeunes qui se connaissent depuis longtemps. Cette cohésion de groupe les aide à mieux appréhender les matchs. Ils ont envie de jouer et de gagner, ils ne viennent pas pour rien ! De plus, le fait qu'ils s'entraînent trois à quatre fois par semaine leur donne un sérieux avantage. » Aucun nuage ne semble planer sur cette formation. Aucun ? Pour l'entraîneur, un petit bémol peut-être : la jeunesse des joueurs peut leur porter préjudice : « Leur jeune âge peut

s'accompagner d'un certain manque d'expérience. Mais, ils commencent vraiment à mieux gérer la pression, et sont assez matures pour aborder les matchs sereinement. » Malgré tout, Julien Gomme aborde la suite du championnat avec concentration et sérieux, d'autant plus que les cadets font aussi partie de la Coupe de France et comptent bien obtenir le même résultat que l'année dernière. « Il faut faire aussi bien que l'année dernière, ou du moins arriver en phase finale. »

Cor. : Anais Mit

#### LE WEEK-END

**Accession Nationale Féminine :**  
CEP St Benoît - La Rochelle (samedi 18 h), Sevres Anxaumont - Saintes (dimanche 14 h 30) ; VBP Niort - Châtelleraut (dimanche 15 h).

**Accession Nationale Masculine :**  
Montamisé - Châtelleraut (vendredi 21 h), Vivonne - Châtelleraut (samedi 20 h 30) ; CEP St Benoît - La Rochelle VB (samedi 20 h 30) ; Fontaine Le Comte - Saintes (samedi 20 h 30), Niort VB - Stade Poitevin (dimanche 16 h).

# Dur apprentissage pour le volley

L'équipe de volley Bonneuil-Vouneuil, après une saison 2010-2011 extraordinaire qui lui a permis de remporter le championnat et la coupe de la Vienne, découvre cette saison la première division. La compétition est très serrée avec des clubs de niveau très homogène et le club vise modestement le maintien. Les joueurs ont retrouvé les résultats en dents de scie, les victoires plus rares, les défaites amères qui poussent chacun à se dépasser. Le club a aussi engagé une équipe en championnat 4 x 4. Cette nouvelle pratique attire de plus en plus de joueurs à la recherche d'un jeu plus dynamique (filet moins haut, rotation plus rapide, mixité possible) et moins onéreux, privilégiant la convivia-



L'équipe de volley Bonneuil-Vouneuil.

lité. Une petite réception amicale de fin d'année a permis de réunir autour d'un verre les joueurs ainsi que les maires des deux communes

qui subventionnent l'association. Le début d'année avec beaucoup de matchs à domicile devrait permettre à l'équipe 1 de glaner les points

qui lui permettront d'assurer sa place en première division avec l'appui de quelques fidèles supporters.

## nationale 1 féminine

# Les sous et les dessous du CEP-Saint-Benoît

Fin novembre, le commentateur de Samuel Boutin était péremptoire : « Jamais nous n'avons eu 30.000 € en négatif. La situation n'est pas si dramatique. » Mi-décembre, au terme de l'assemblée générale extraordinaire organisée par le club, l'appréciation du président du CEP-Saint-Benoît ne varie pas mais prend un accent légèrement différent : « Je ne peux pas vous donner les chiffres exacts mais nous allons devoir aller chercher du partenariat privé. Nous devons être vigilants sur deux gros postes, les indemnités des joueuses et les déplacements. Il faut rapidement reconstituer le fonds associatif. » Entre les deux, une prise de conscience d'un état des lieux qui n'est peut-être pas dramatique mais sans doute extrêmement préoccupant. Aujourd'hui, personne ne veut donner les chiffres qui font peur mais que l'on pourrait es-

timer aux alentours de 20.000 € au passif. Ce devrait être globalement beaucoup plus important si l'on ajoute cette fameuse reconstitution du fond associatif qui n'est, ni plus, ni moins, qu'un apport de trésorerie. Car à l'instant présent, le CEP-Saint-Benoît ne dispose d'aucune liquidité et attend avec la plus grande impatience des avances sur subventions. « Ce qui signifie que les efforts consentis par les joueuses et moi-même sont largement insuffisants », s'inquiète l'entraîneur de l'équipe féminine de Nationale 1, Béranger Briteau. Il n'a pas tort et a parfaitement compris que les objectifs sportifs fixés par le club en début de saison avec notamment une place sur le podium pour la N1F et un maintien de l'équipe réserve en N3, sont battus en brèche. « Samedi, nous recevons le leader toulonnais, comment voulez-

vous que l'on ait la tête à ça ? » Donc, « ça » devient accessoire. L'essentiel est ailleurs.

### Récupérer 10.000 euros avant fin janvier

Et pour être totalement alarmant, rappelons que la ligue Poitou-Charentes a déjà versé son large écot pour éviter les ruptures immédiates de paiement et envisage de livrer une deuxième partie de financement sous certaines garanties, ce qu'il faudra évidemment rembourser. D'ailleurs, et au détour de nouvelles élections, la ligue a « placé » son trésorier, Jacques Deschamp, au comité directeur du CEP pour mieux maîtriser la chose. « Il faut bien noter que cet état de fait n'incombe pas aux partenaires institutionnels comme nous avons pu l'entendre, précise Béranger Briteau. Mais bel et bien au club. » Ce que ne nie pas le pré-

sident en place depuis trois saisons. « J'assume tout », englobe Samuel Boutin. « Ceci étant, il faut faire vite pour trouver de l'argent poursuit Briteau. Si fin janvier nous n'avons pas récupéré plus de 10.000 €, nous serons très mal. Le comité de gestion qui s'occupe désormais du club pourrait trancher dans le vif. Et là, il ne faudra pas se tromper car tirer sur l'équipe première uniquement reviendrait à couler cette formation. Il faut simplement savoir ce que l'on veut. Nous sommes déjà à deux doigts de la rupture, soyons prudents. » Seul à la tête d'une équipe commando pour chercher de l'argent frais, Samuel Boutin se pose un certain nombre de questions. Dont, celle-ci : « Notre modèle économique est-il viable ? » En voilà une bonne interrogation.

Jean-Jacques Cecconi