BCRD

Badminton Club
de la Région Drouaise

SAISON 2021-2022
ASSEMBLEE GENERALE
1er Juillet 2022

ORDRE DU JOUR

- ✓ Adoption du Compte rendu de l'Assemblée Générale du 10 Septembre 2021.
- ✓ Rapport moral du président
- ✓ Rapport d'activités.
- ✓ Rapport financier 2021-2022.
- ✓ Budget prévisionnel 2022-2023.
- ✓ Allocutions des personnalités présentes.
- ✓ Election du Comité Directeur.
- ✓ Questions diverses.

- ✓ Le Quorum du ¼ des licenciés est atteint (42/143 licenciés)
- ✓ Le vote à main levée est adopté à l'unanimité (0 contre, 0 abstention, 43 pour)

Rapport moral du président

La saison 2021/2022 a enfin vu le retour progressif d'une pratique normale du badminton. Nous avons dû nous adapter avec les évolutions des règles sanitaires et depuis mars, nous avons de nouveau pu respirer sans masque. Cette période de deux années, a permis de démontrer qu'un club, tel que le nôtre, sait s'adapter aux contraintes qui lui sont imposées. Une longue période de résilience qui nous a permis malgré tout de continuer de pratiquer notre sport mais qui a également mis un frein au développement de notre club.

Sur cette reprise, nous nous en sortons plutôt bien, avec un effectif qui progresse, un nombre stable de jeunes, nos deux tournois plébiscités et notre présence sur les différents championnats départementaux par équipe, tout en poursuivant les activités « péri-badminton ». Cependant, nous avons plusieurs points sur lesquels nous avons perdu notre efficacité :

- Nous n'avons plus d'équipe en championnat Régional,
- Le nombre de joueurs en compétition est en baisse,
- Les jeunes ne sont plus entraînés par un groupe d'encadrants qui les suit en compétition et qui les pousse à se dépasser
- Les activités loisirs ne trouvent plus un public aussi large que par le passé (peu de présence sur le tournoi interne, pas d'équipe loisirs…),
- Le projet club n'a pas abouti.

Sur ce dernier point, j'avais annoncé écrire un projet collectivement. C'était ma volonté première. J'en ai commencé la rédaction, je l'ai partagé en Comité Directeur, j'ai ouvert les échanges avec l'ensemble des licenciés mais je n'ai eu aucune question, aucun écho sur la teneur, ni le moindre retour de quiconque. Je n'ai pas ressenti le moindre intérêt collectif. Devant ce peu d'entrain et n'ayant pas la force d'aller au charbon pour tenter de convaincre, j'ai préféré renoncer. Un acte manqué qu'il faudra remettre en avant car je reste persuadé que pour l'évolution du club, l'emploi reste la seule solution. C'est l'unique manière pour répondre de façon pérenne à une demande croissante, pour pouvoir faire évoluer nos jeunes vers le haut niveau mais aussi, pour les joueurs talentueux de nous rejoindre. C'est aussi un moyen pour étendre l'offre de pratique (je parle ici de bad adapté, de bad santé…).

Je vois aussi une évolution dans l'état d'esprit du licencié : il est de plus en plus égoïste, plus autocentré, plus impatient et plus consommateur. Il est de plus en plus difficile de faire comprendre aux adhérents que de souscrire une licence dans une association, ça n'a pas la même valeur que de prendre un abonnement dans une salle privée. Si le coût est nettement moindre (moins de 2 euros/h pour une pratique régulière sur une saison), c'est qu'il y a une raison : une association s'appuie sur ses bénévoles qui donnent de leur temps pour son fonctionnement et ce même bénévole n'est pas rémunéré.

Rapport moral du président

L’autre point, c’est qu’une association dispose de locaux prêtés gratuitement par la municipalité qui par ailleurs nous octroie également une subvention. J’ai l’impression d’enfoncer des portes ouvertes, mais le fait est que, même si nous arrivons encore à mobiliser une trentaine de personnes lors de l’organisation des tournois, c’est de plus en plus difficile de convaincre de la nécessité de participer activement à la vie du club. La conséquence directe est l’usure de ceux qui compensent en s’impliquant beaucoup, une usure qui aboutit inévitablement au désengagement.
Ce n’est pas une spécificité du club, rassurez-vous, mais un état d’esprit que nous retrouvons un peu partout. Juste quelques exemples pour illustrer : le département a perdu 7 Juges-arbitres au cours de la saison ; deux compétitions départementales ont été annulées (Championnats par série et championnat vétérans) ; les TDJ ont vu le nombre de participants chuter.
C’est quand même fou quand on y pense ! Comment allons-nous organiser des compétitions sans JA ? Comment le club va-t-il permettre aux jeunes de devenir des badistes de qualité, sans encadrant ?
Une conséquence directe pour la saison prochaine, c’est qu’à l’heure où je vous parle, nous ne pourrons pas organiser nos deux tournois sur les week-ends habituels : d’une part, le Codep interdit une compétition privée en même temps qu’une manifestation départementale ; d’autre part, chaque club qui souhaite organiser un tournoi doit pouvoir le faire. Même si je ne cautionne pas cette règle, que j’ai remonté mon avis au Codep, en l’argumentant, cette décision est aujourd’hui prise et une des raisons invoquées est le manque d’officiels. C’est un bien triste constat.

Rapport moral du président

Vous le savez, ce soir, c'est ma dernière assemblée générale en tant que Président du Club du BCRD. Dans une longue lettre envoyée à tous les licenciés, j'ai exprimé ma lassitude et l'envie qui me fait cruellement défaut pour poursuivre l'aventure. Sur ces dernières saisons, je n'ai eu que quelques rares moments de plaisirs face aux multiples reproches, critiques, ou donneur de leçon. Je n'arrive plus à faire la part des choses, à avoir le recul nécessaire. Avant de réaliser la saison de trop, je préfère passer la main et permettre à un groupe motivé de reprendre le flambeau. Après 6 ans de présidence, 6 ans en tant que vice-président et 15 années de Comité Directeur, j'aspire à souffler. Dire que cela ne me fait rien serait mentir, mais je sais que c'est le moment. Je ne vais pas m'étendre longtemps, mais je vais remercier tous ceux qui ont accompagné cette bien belle route. Un grand merci à vous tous, les fidèles toujours présents, ceux qui sont moins dans la lumière et ceux qui ont œuvré par le passé. Sans vous, je ne serai pas là ce soir. Sans vous le club n'aurait pas pu accueillir les championnats de France Jeunes ; sans votre dévouement, il aurait été impossible de proposer une buvette lors de l'étape drouaise du Tour de France 2018, d'être présent aux activités sportives estivales ; sans votre implication, les jeunes et adultes n'auraient pas pu progresser ; sans votre abnégation le club ne serait pas le premier club du département en termes de licenciés. Je ne vais pas vous citer, de peur d'avoir la voix tremblotante, mais vous vous reconnaitrez. Encore une fois : Mille MERCI !!!

Je ne l'ai jamais fait publiquement, mais ce soir je vais également remercier infiniment mon Epouse, qui me soutient et me supporte tous les jours et ce depuis plus de 10 ans. Et comme cela ne suffit pas, elle est la meilleure gestionnaire d'un tournoi que je connaisse. Sa capacité à rebondir, à s'adapter, à proposer des solutions, à se mobiliser des centaines d'heures me rend vraiment admiratif. Ton travail trop souvent dans l'ombre alors que tu ne joues même plus au badminton. C'est une vraie leçon de bénévolat. Merci à toi ma Belle.

Je ne doute pas sur la capacité des membres du Comité Directeur à redonner un nouvel élan au BCRD et ainsi permettre de conserver, voire de développer, la position qu'il a dans le monde du badminton. Le soutien indéfectible de la municipalité nous permet également d'envisager ce développement. Merci aussi à nos élus, qui nous écoutent et qui nous permettent de concrétiser nos projets les plus fous. Vous savez répondre présents quand nous vous sollicitons.

Rapport moral du président

Le BCRD est un beau et grand club. Il a juste besoin de retrouver un collectif fort qui réunit les compétiteurs et les loisirs autour d'un nouveau projet. Il ne faut jamais oublier que nous avons tous été un pratiquant loisirs avant de franchir le cap et passer vers la compétition. Notre tournoi National est également un exemple. Cette dernière édition en est la preuve avec 370 joueurs et plus 540 matches. Certes nous allons devoir procéder à quelques ajustements, mais qui peut aujourd'hui se vanter d'avoir une vitrine sur le badminton. Nous avons le droit d'être fier de notre Tournoi.
Il ne fait aucun doute dans mon esprit qu'il y a encore de belles pages à écrire et je souhaite de tout mon cœur, que la nouvelle équipe puisse atteindre les objectifs qu'elle va se fixer. J'arrête mes fonctions administratives, mais je ne quitte pas le club et je ferai tout pour que la passation s'effectue en bonne intelligence. Je vais terminer (oui je sais j'ai été un peu long), en glissant juste ce dernier message : N'hésitez pas et osez ! Lancez-vous et portez haut les couleurs jaunes et bleues de notre club !
Merci de votre attention

EVOLUTION EFFECTIF

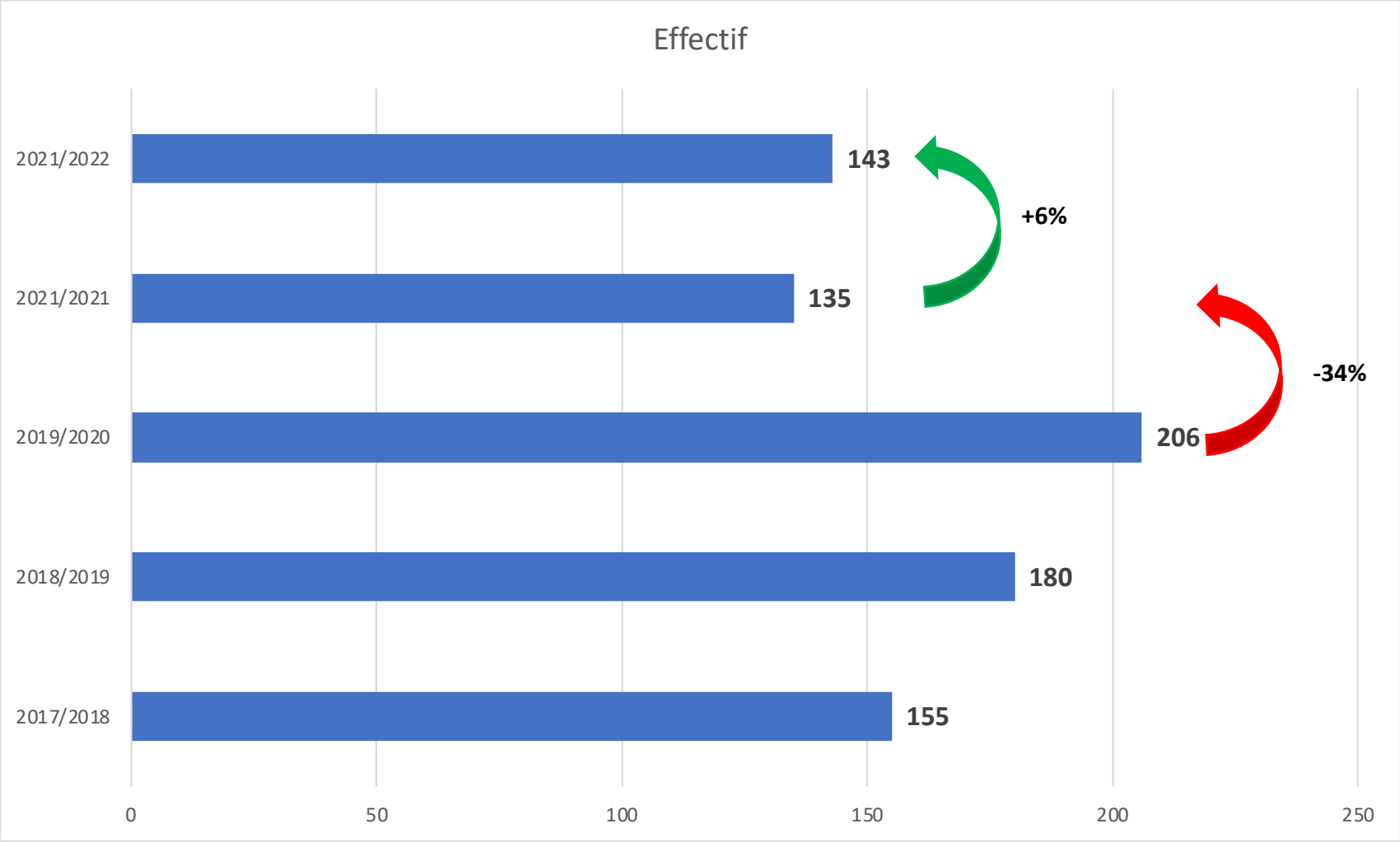

EVOLUTION EFFECTIF

- Nombre de licenciés (Adultes et Jeunes) et types de Licences (H-F) : 143 joueurs soit 95 hommes et 48 femmes

Evolution des effectifs

-	2012-2013	2013-2014	2014-2015	2015-2016	2016-2017	2017-2018	2018-2019	2019-2020	2020-2021	2021-2022
Homme	102	107	116	123	111	108	128	140	99	95
Femme	56	59	67	45	51	47	52	58	36	48
Total	158	166	183	168	162	155	180	198	135	143
Renouvellement	60	62	69	54	58	58	63	63	56	63
Renouvellement hommes	61	66	69	61	60	63	67	67	60	65
Renouvellement femmes	58	55	69	43	51	47	53	53	46	58

EVOLUTION EFFECTIF

Répartition par Catégories

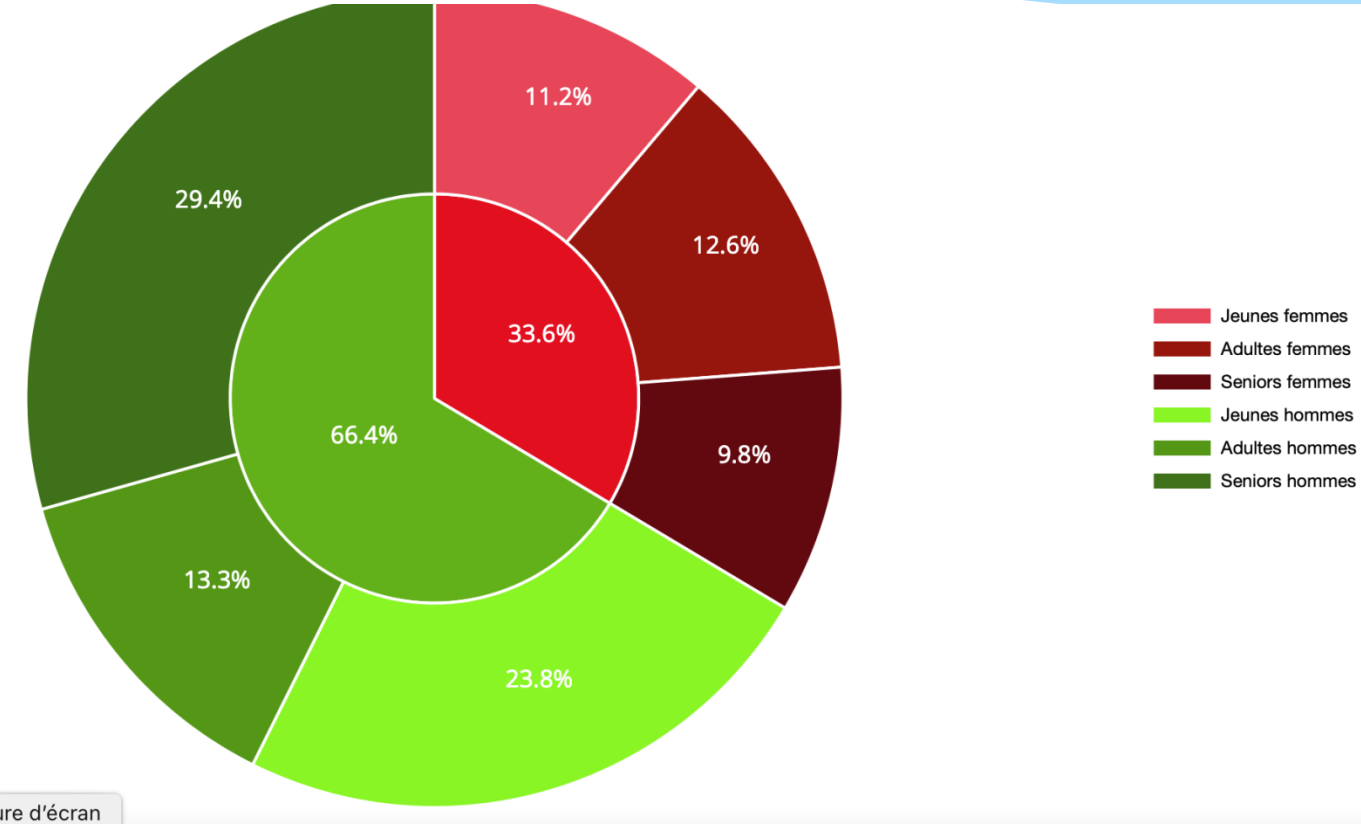

ture d'écran

EVOLUTION EFFECTIF

- Nombre de jeunes 50, de séniors 37, de vétérans 56

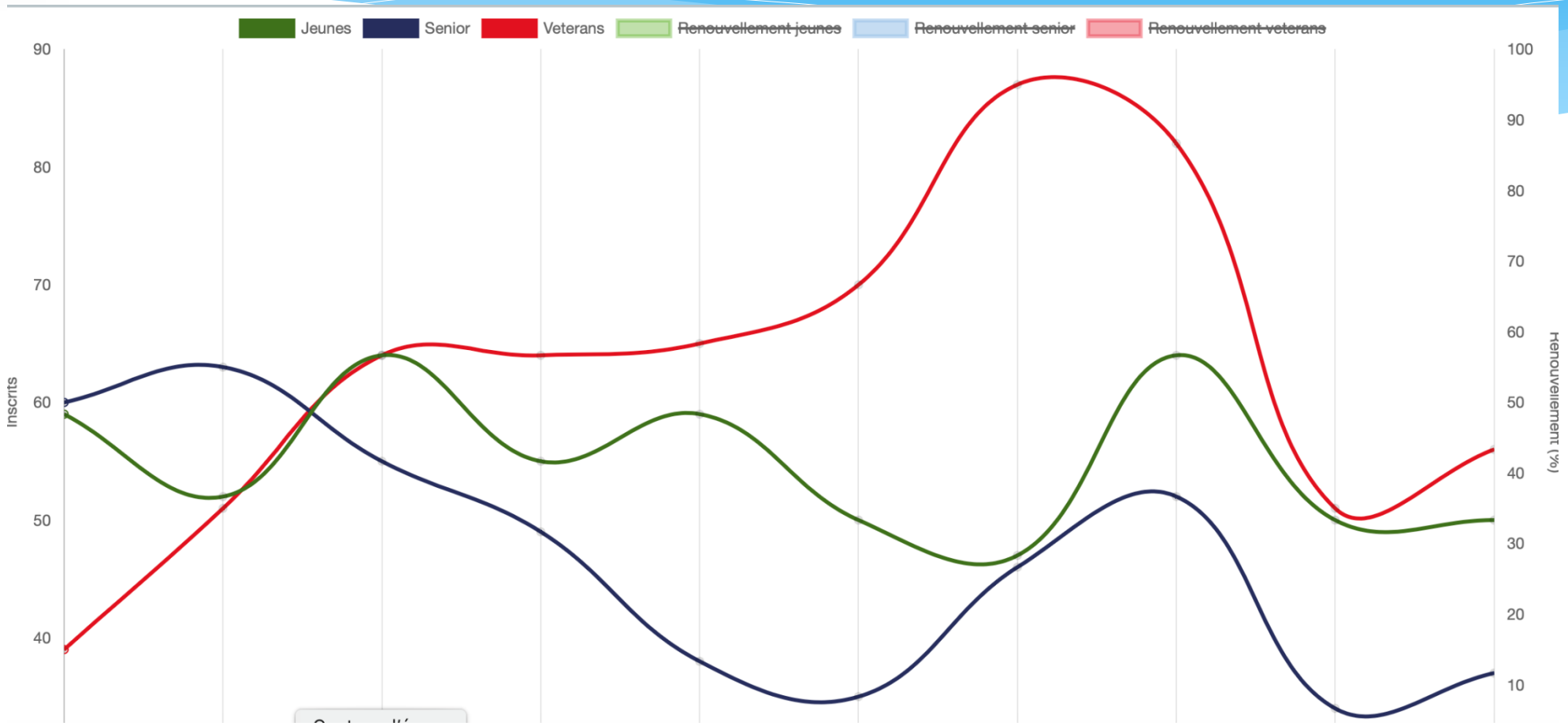

EVOLUTION EFFECTIF

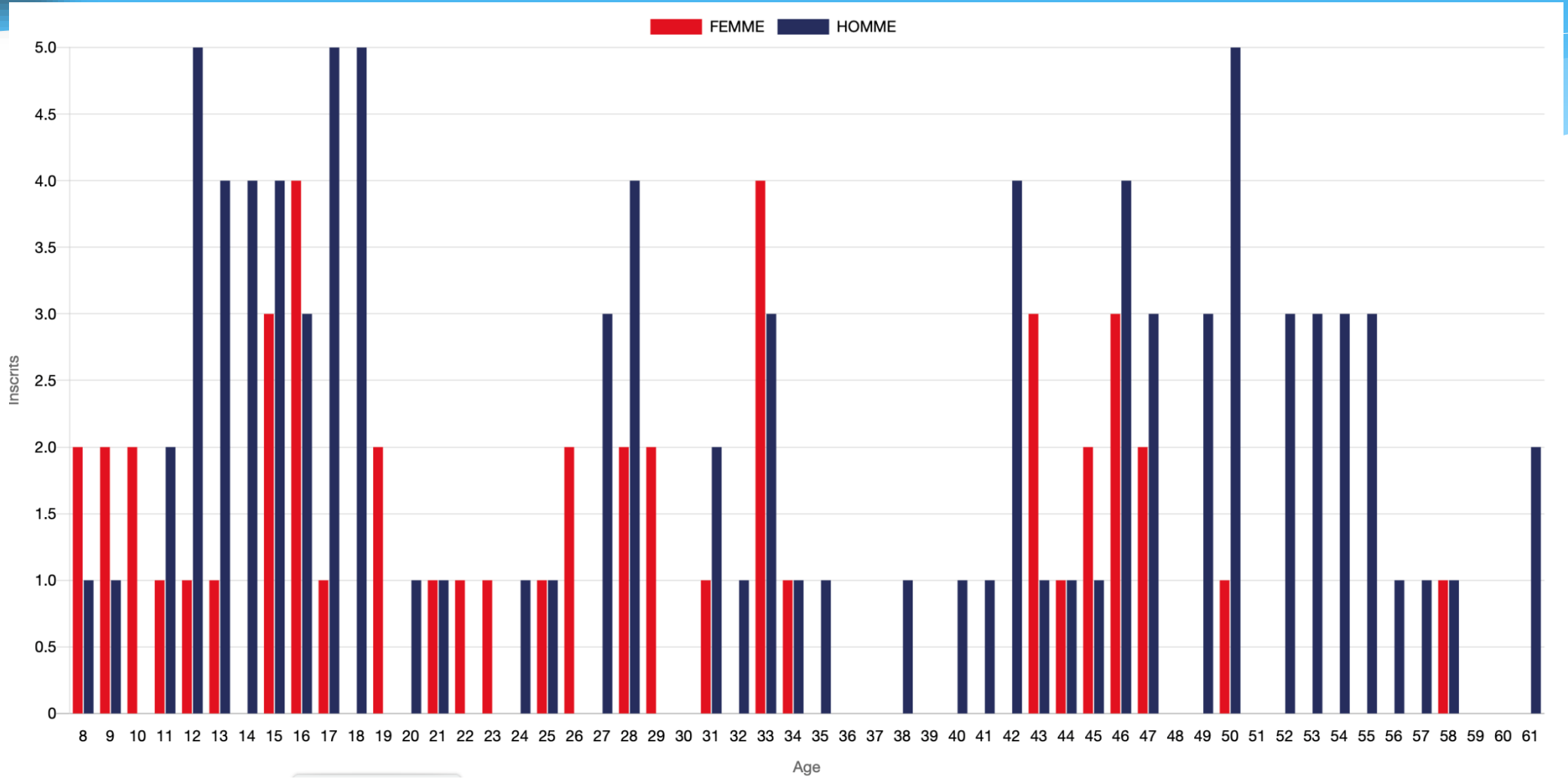

De 8 ans à 61ans

EVOLUTION EFFECTIF

CLASSEMENT	SIMPLE H	DOUBLE H	DOUBLE MIXTE H
R6	2	1	1
D7	0	3	3
D8	2	4	2
D9	7	11	8
P10	5	11	8
P11	24	14	21
P12	12	8	9
NC	0	0	0

FORMATIONS / DIPLOMES

- Encadrants

Nom d'usage	PrÈnom	Licence	Grade Maximum
ADU SHUKUR	Abdul	6 714 174	Entraineur Bénévole 1
BARRE	Franck	6 788 837	Diplôme d'Animateur Badminton
LABRO	MÈlanie	6 475 169	Diplôme d'Animateur Badminton
LABRO	Pascal	438 709	Entraineur Badminton
MORISSET	Thierry	6 513 923	CQP
POHU	Maxence	6 778 764	Diplôme d'Animateur Badminton
TRANCHAND	Franck	44 554	Diplôme d'Animateur Badminton

FORMATIONS / DIPLOMES

- Officiels
  - Arbitres

Nom d'usage	PrÈnom	Licence
ALVES	Celine	6 901 291
ALVES	Roger	6 901 309
FALGUERA	Nicolas	438 714
LABRO	MÈlanie	6 475 169
ROINGEAU	Emeline	528 847
SIMONET	Elaia	6 885 659

  - Juges arbitres

Nom d'usage	PrÈnom	Licence
ALVES	Roger	6 901 309
FALGUERA	Nicolas	438 714
LABRO	MÈlanie	6 475 169
ROINGEAU	Emeline	528 847

- GEO

Nom d'usage	PrÈnom	Licence
ALVES	Celine	6 901 291
ALVES	Roger	6 901 309
FALGUERA	Nicolas	438 714
LABRO	MÈlanie	6 475 169
LABRO	Pascal	438 709
LEGRAND	Guillaume	224 657
MORISSET	Thierry	6 513 923
ROINGEAU	Emeline	528 847

FORMATIONS / DIPLOMES

Encadrement

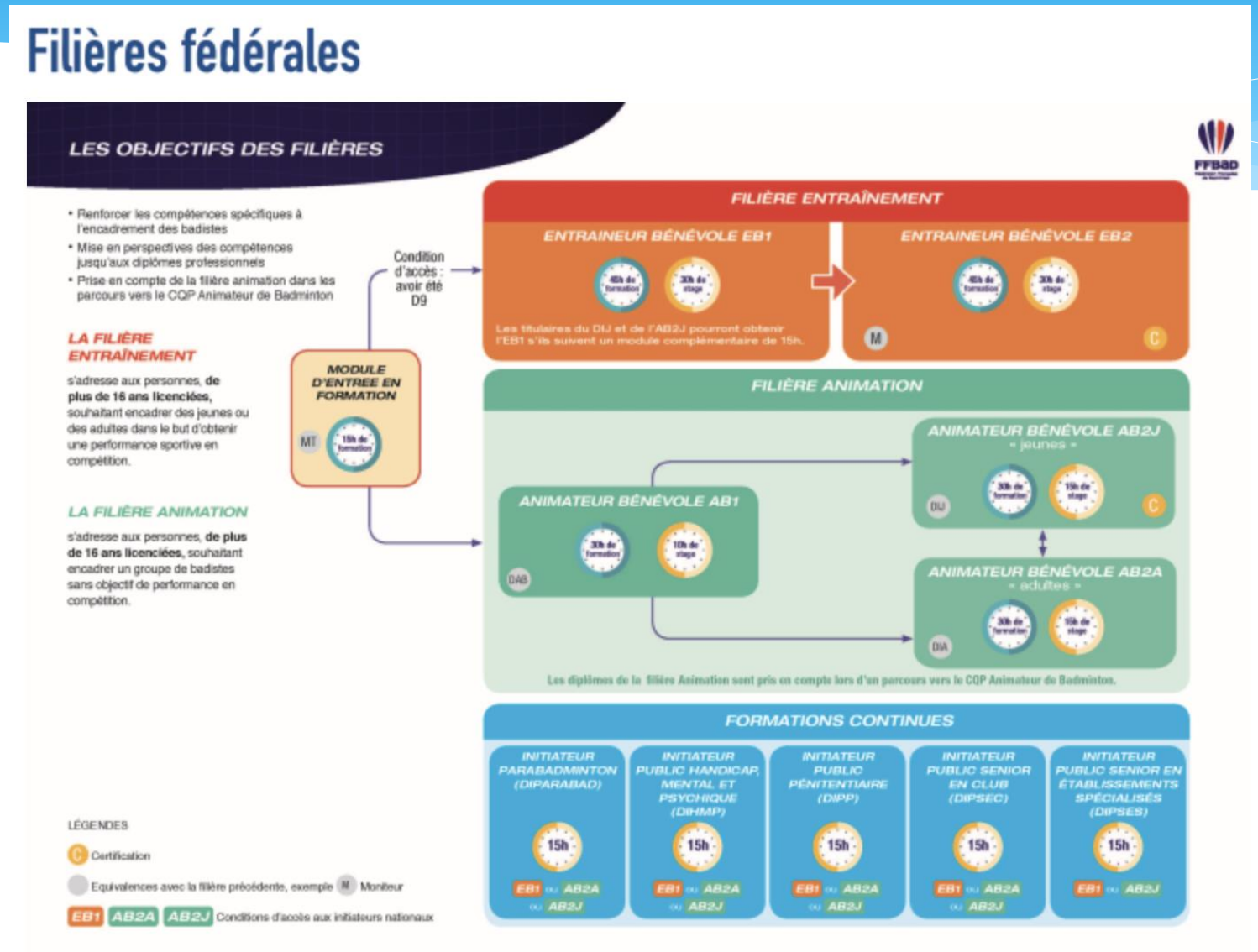

FORMATIONS / DIPLOMES

Officiels

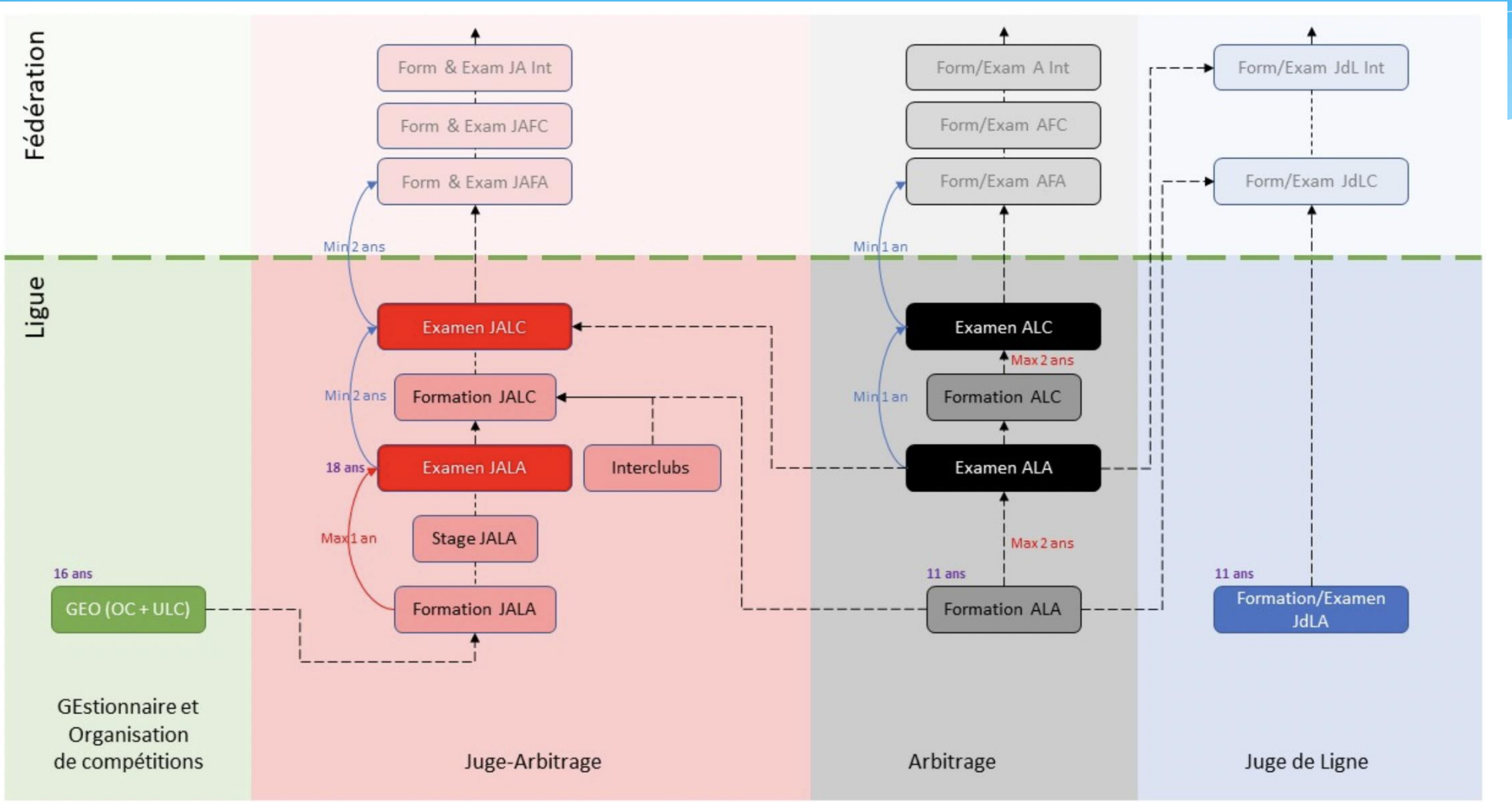

ECOLE DE BADMINTON

- Saison 2021-2022

Saison 2022-2023

EFB 2 ÉTOILES :

Organisation de l'accueil des jeunes au delà des conditions minimums définies par la labellisation.

EFB 1 ÉTOILE :

Organisation de l'accueil des jeunes dans le cadre défini par la labellisation (validation des 3 premiers critères).

ENCADREMENT

Jeunes

Groupe Minibad/Poussins / Bejamin 1 : Jean Simonet / Marjolaine Hermann ou Martial Razanajato de (Profession Sport 28)

Groupe Benjamin 2 à Cadet : Marjolaine Herman ou Martial Razanajato (Profession Sport 28)

Adultes

Groupe Loisirs/Débutants : Thierry Morisset (CQP)
Groupe compétitions : Thierry Morisset (CQP) / Pascal LABRO (DEB)

UN GRAND MERCI POUR VOTRE PRESENCE ET VOTRE DISPONIBILITE

PRINCIPAUX RESULTATS

Jeunes

2 jeunes en compétition seulement.

Jules LENCLOS / Swan NICOU : Champion Départemental en Doubles Hommes

Interclubs

D1 : 3e Place / 10 (Probable montée en R3)

D2 : 2nd et 3e Place / 15

D3 : 1er de la Poule des débutants ;-)

Adultes

PRINCIPALES MANIFESTATIONS

Manifestations :

Août 2021 : Participation du club sur 4 journées aux estivales de Dreux

4 septembre 2021 : Présence du club au forum des associations

17 octobre 2021 : Accueil de la journée 1 de D1

23/24 octobre 2021 : Doublette Drouaise

20 novembre 2021 : Activité Badminton en fauteuil et Basket-ball en fauteuil

11 décembre 2021 : Tournoi Interne de double avec Anet et St Rémy

19 mars 2022 : Accueil Minibad & RDJ

25/26 juin 2022 : 13ème édition du Tournoi National

RAPPORT FINANCIER 2021-2022

BILAN SAISON 2021/2022

Estimation au 30 juin 2022

CHARGES	MONTANT			PRODUITS	MONTANT		
	ESTIME	PREVU	ECART		ESTIME	PREVU	ECART
6061 Fournitures non Stockables	0,00 €		0,00 €	7071 Ventes Volants	2 375,50 €	2 500,00 €	-124,50 €
6062 Produits Entretiens et Consommables	0,00 €	0,00 €	0,00 €	7072 Ventes tee shirts/polos	190,30 €	1 450,00 €	-1 259,70 €
6063 Petits Equipements	4 316,68 €	2 500,00 €	1 816,68 €	7075 Participations inscriptions tournois	0,00 €		0,00 €
6064 Fournitures Administratives	0,00 €	300,00 €	-300,00 €	7078 Autres ventes aux licenciés	0,00 €		0,00 €
6068 Autres Matières et Fournitures	0,00 €	100,00 €	-100,00 €				0,00 €
Sous-Total 606 Achats non stockés	**4 316,68 €**	**2 900,00 €**	**1 416,68 €**	**Sous-Total 707 Ventes de marchandises**	**2 565,80 €**	**3 950,00 €**	-1 384,20 €
6071 Volants	4 364,75 €						
6072 Tee-shirt / vêtements	2 380,60 €						
6075 Cordages	619,80 €						
6076 Lots d'accueil Tournois	1 517,18 €						
6077 Achats de récompenses	3 866,67 €						
6078 Autres	680,28 €						
607 Achats de Marchandises	**13 429,28 €**	**12 500,00 €**	**929,28 €**	743 CNDS	0,00 €	0,00 €	0,00 €
				742 conseil departemental / Région Centre Val de Loire	250,00 €	250,00 €	0,00 €
613 Locations	**1 252,05 €**	**750,00 €**	**502,05 €**	745 Ligue du centre	100,00 €	100,00 €	0,00 €
615 Entretiens et réparations	**0,00 €**	**100,00 €**	**-100,00 €**	741 Suvention Municipales	11 180,00 €	10 000,00 €	1 180,00 €
616 Assurances	**257,71 €**	**500,00 €**	**-242,29 €**	746 Codep	351,00 €	200,00 €	151,00 €
				Sous-Total 74 Subventions	**11 881,00 €**	**10 550,00 €**	1 331,00 €
618 Divers	**21,00 €**	**600,00 €**	**-579,00 €**				
				754 Partenaires Privés	**2 985,00 €**	**2 000,00 €**	**985,00 €**
622 Rémunérations d'Intermédiaires et honoraires	**4 086,06 €**	**6 350,00 €**	**-2 263,94 €**				
				756 Cotisations	**9 735,75 €**	**13 000,00 €**	**-3 264,25 €**
623 Publicité, Publications	**0,00 €**	**500,00 €**	**-500,00 €**				
				7581 Inscriptions Tournoi National & Doublette	9 710,00 €	8 600,00 €	**1 110,00 €**
624 Frais de Transports	**1 500,00 €**	**1 500,00 €**	**0,00 €**	7583 Don en numéraire d'un licencié	0,00 €	100,00 €	**-100,00 €**
				75851 Vente Buvette	3 780,00 €	5 000,00 €	**-1 220,00 €**
625 Déplacement, Missions et Réceptions	**3 471,63 €**	**5 000,00 €**	**-1 528,37 €**	75853 Vente de Repas	0,00 €	0,00 €	**0,00 €**
				Sous-total 758 Produits Divers de Gestion Courante	**13 490,00 €**	**13 700,00 €**	**-210,00 €**
626 Frais Affranchissement	**44,99 €**	**50,00 €**	**-5,01 €**				
627 Frais Bancaires	**139,20 €**	**100,00 €**	**39,20 €**	**761 Produits de participations**	**0,00 €**	**0,00 €**	**0,00 €**
6281 Cotisations	120,00 €	200,00 €	-80,00 €	**778 Produits exceptionnels**	**0,00 €**	**0,00 €**	**0,00 €**
6282 Licences Joueurs	5 455,32 €	4 850,00 €	605,32 €	**791 Transfert de Charges - Remboursement**	**0,00 €**	**0,00 €**	**0,00 €**
628 Divers	**5 575,32 €**	**5 200,00 €**	**375,32 €**				
648 Charges de Personnel	**0,00 €**		**0,00 €**				
655 Inscriptions aux compétitions	**2 485,00 €**	**6 150,00 €**	**-3 665,00 €**				
658 Charges Diverses de gestion courante	**2 067,06 €**	**1 000,00 €**	**1 067,06 €**				
TOTAL CHARGES EXPLOITATION	**38 645,98 €**	**43 200,00 €**	**-4 554,02 €**	**TOTAL PRODUITS EXPLOITATION**	**40 657,55 €**	**43 200,00 €**	**-2 542,45 €**
861 Mise à disposition gratuite des locaux	**22 320,00 €**	**20 000,00 €**	**2 320,00 €**	**871 Mise à disposition Gymnase/Palais**	**22 320,00 €**	**20 000,00 €**	**2 320,00 €**
864 Personnel Bénévole	**15 000,00 €**	**25 000,00 €**	**-10 000,00 €**	**870 Dons Bénévolats**	**15 000,00 €**	**25 000,00 €**	**-10 000,00 €**
TOTAL CHARGES	**75 965,98 €**	**88 200,00 €**	**-12 234,02 €**	**TOTAL PRODUITS**	**77 977,55 €**	**88 200,00 €**	**-10 222,45 €**
SOLDE POSITIF	**2 011,57 €**	**0,00 €**	**2 011,57 €**				

COMMISSIONS PARTENARIATS

Partenaires Publics

Ville de Dreux

Eure-et-Loir
LE DÉPARTEMENT

Partenaires Privés

Des Joyaux
PISCINES

LARDESPORTS
BADMINTON TENNIS SQUASH PADEL

Instances Dirigeantes

FFBaD
Fédération Française de Badminton

Badminton Centre Val de Loire
Ligue Régionale

Comité Départemental
BADMINTON 28

TIMBRE LICENCE 2021-2022

TARIFS

Affiliations *Département*	Fédération	Ligue	Comité	Total timbres locaux	**Total timbres**
Cher (18)	35,00 €	11,00 €	- €	11,00 €	**46,00 €**
Eure et Loir (28)	35,00 €	11,00 €	15,00 €	26,00 €	**61,00 €**
Indre (36)	35,00 €	11,00 €	17,00 €	28,00 €	**63,00 €**
Indre et Loire (37)	35,00 €	11,00 €	- €	11,00 €	**46,00 €**
Loir et Cher (41)	35,00 €	11,00 €	15,00 €	26,00 €	**61,00 €**
Loiret (45)	35,00 €	11,00 €	5,00 €	16,00 €	**51,00 €**

Licences	**Montant licence fédérale**			**Timbres locaux**						*100%Bad*	**Prix total des licences**		
				Ligue			**Comité**						
Département	*- 9 ans**	*Jeunes*	*Adultes*	*- 9 ans**	*Jeunes*	*Adultes*	*- 9 ans**	*Jeunes*	*Adultes*		***- 9 ans****	***Jeunes***	***Adultes***
Cher (18)	10,23 €	20,97 €	26,57 €	9,00 €	18,00 €	20,00 €	4,50 €	9,00 €	9,00 €	2,00 €	**25,73 €**	**49,97 €**	**57,57 €**
Eure et Loir (28)	10,23 €	20,97 €	26,57 €	9,00 €	18,00 €	20,00 €	3,75 €	7,50 €	7,50 €	2,00 €	**24,98 €**	**48,47 €**	**56,07 €**
Indre (36)	10,23 €	20,97 €	26,57 €	9,00 €	18,00 €	20,00 €	4,50 €	9,00 €	9,00 €	2,00 €	**25,73 €**	**49,97 €**	**57,57 €**
Indre et Loire (37)	10,23 €	20,97 €	26,57 €	9,00 €	18,00 €	20,00 €	4,00 €	8,00 €	8,00 €	2,00 €	**25,23 €**	**48,97 €**	**56,57 €**
Loir et Cher (41)	10,23 €	20,97 €	26,57 €	9,00 €	18,00 €	20,00 €	1,50 €	3,00 €	3,00 €	2,00 €	**22,73 €**	**43,97 €**	**51,57 €**
Loiret (45)	10,23 €	20,97 €	26,57 €	9,00 €	18,00 €	20,00 €	4,00 €	8,00 €	8,00 €	2,00 €	**25,23 €**	**48,97 €**	**56,57 €**

BUDGET PREVISIONNEL 2022-2023

BCRD
Badminton Club
de la Région Drouaise

BUDGET PREVISIONNEL SAISON 2022/2023

CHARGES	PREVU	PRODUITS	PREVU
6061 Fournitures non Stockables		7071 Ventes Volants	2 500,00 €
6062 Produits Entretiens et Consommables	0,00 €	7072 Ventes tee shirts/polos	1 450,00 €
6063 Petits Equipements	2 500,00 €	7075 Participations inscriptions tournois	
6064 Fournitures Administratives	300,00 €	7078 Autres ventes aux licenciés	
6068 Autres Matières et Fournitures	0,00 €		
Sous-Total 606 Achats non stockés	**2 800,00 €**	**Sous-Total 707 Ventes de marchandises**	**3 950,[illegible] €**
607 Achats de Marchandises	**5 950,00 €**	743 CNDS	[illegible]
		745 LIGUE DU CENTRE	[illegible]
613 Locations	**1 200,00 €**	742 Conseil Départemental / Région [illegible]tre	250,00 €
615 Entretiens et réparations	**100,00 €**	741 Suvention Municipales	11 000,00 €
616 Assurances	**500,00 €**	746 Codep	200,00 €
		Sous-total 74 Subventions	**11 450,00 €**
618 Divers	**[illegible]**		
		7[illegible]ires Privés	**- €**
622 Rémunérations d'Intermédiaires et [illegible]ora[illegible]	**[illegible]350,[illegible]**		
		756 Cotisations	**14 000,00 €**
623 Publicit[illegible]ublicati[illegible]	**500,00 €**		
		7581 Inscriptions Tournoi National & Doublette	8 500,00 €
6[illegible]is de T[illegible]s	**1 500,00 €**	7583 Don en numéraire d'un licencié	100,00 €
		75851 Vente Buvette	5 000,00 €
62[illegible]éplacement, Missions et Réceptions	**5 000,00 €**	75853 Vente de Repas	0,00 €
		Sous-total 758 Produits Divers de Gestion Courante	**13 600,00 €**
626 Frais Postaux	**50,00 €**		
627 Frais Bancaires	**100,00 €**		
6281 Cotisations	200,00 €		
6282 Licences Joueurs	10 000,00 €	**791 Transfert de Charges - Remboursement**	**0,00 €**
628 Divers	**10 200,00 €**		
655 Inscriptions aux compétitions	**6 150,00 €**		
658 Charges diverses de gestions courantes	**2 000,00 €**		
TOTAL CHARGES EXPLOITATION	**43 000,00 €**	**TOTAL PRODUITS EXPLOITATION**	**43 000,00 €**
861 Mise à disposition gratuite des locaux	**20 000,00 €**	**871 Mise à disposition Gymnase/Palais**	**20 000,00 €**
864 Personnel Bénévole	**25 000,00 €**	**870 Dons Bénévolats**	**25 000,00 €**
TOTAL CHARGES	**88 000,00 €**	**TOTAL PRODUITS**	**88 000,00 €**
SOLDE POSITIF	**0,00 €**		

A valider par le Nouveau Comité Directeur

RESULTATS DES VOTES

- ✓ Adoption du Compte rendu de l'Assemblée Générale du 10 Septembre 2021.
  - ✓ Pour : 41 contre : 0 Abstention : 1
- ✓ Rapport moral du président
  - ✓ Pour : 42 contre : 0 Abstention : 0
- ✓ Rapport financier 2021-2022.
  - ✓ Pour : 42 contre : 0 Abstention : 0
- ✓ Budget prévisionnel 2022-2023.
  - ✓ En raison du changement de présidence, le budget prévisionnel sera établie par la nouvelle équipe du comité directeur.

AUTRES POINTS

Allocutions des personnes Présentes

Aucune personnalité n’est présente.
Le comité départemental s’est excusé juste avant l’assemblée générale

ELECTION
AU COMITE DIRECTEUR

Démissionnaires

- Pascal LABRO
- Mélanie LABRO
- Guillaume LEGRAND

Postulants

- Yves MAIRE
- Emeline ROINGEAU
- Lionel REGNA
- Etienne RASSAMY
- Jean-Charles PION
- Stéphane POMMIER

✓ Résultat du vote:

✓ Pour : 42 contre : 0 Abstention : 0

Composition du nouveau comité directeur

- ✓ Président : Jean SIMONET,
- ✓ Vice président : Roger ALVES
- ✓ Trésorière : Céline ALVES
- ✓ Vice trésorier : Yannick LEBEGUE
- ✓ Secrétaire : Yves MAIRE
- ✓ Vice secrétaire Emeline ROINGEAU
- ✓ Membres : Sandrine DESMERGER, Abdul ADU SHUKUR, Franck BARRE, Thierry COUDRAY, Jean-Charles PION, Stéphane POMMIER, Etienne RASSAMY, Lionel REGNA, Fabien LECUYER.

Encadrement des jeunes : Lionel REGNA, formation prévue la saison prochaine

Formation JA : Stéphane POMMIER

Assemblée levée à 21h40

Le 1er Juillet 2022

Questions Diverses :

Aucune question

Président Sortant

Nouveau Président

Signer ID: IIQWQTOTV8...